

ΠΑΠΟΥΤΣΑΝΗΣ Α.Β.Ε.Ε.

ΕΤΗΣΙΑ ΟΙΚΟΝΟΜΙΚΗ ΕΚΘΕΣΗ

Χρήσης 2020

(1 Ιανουαρίου - 31 Δεκεμβρίου 2020)

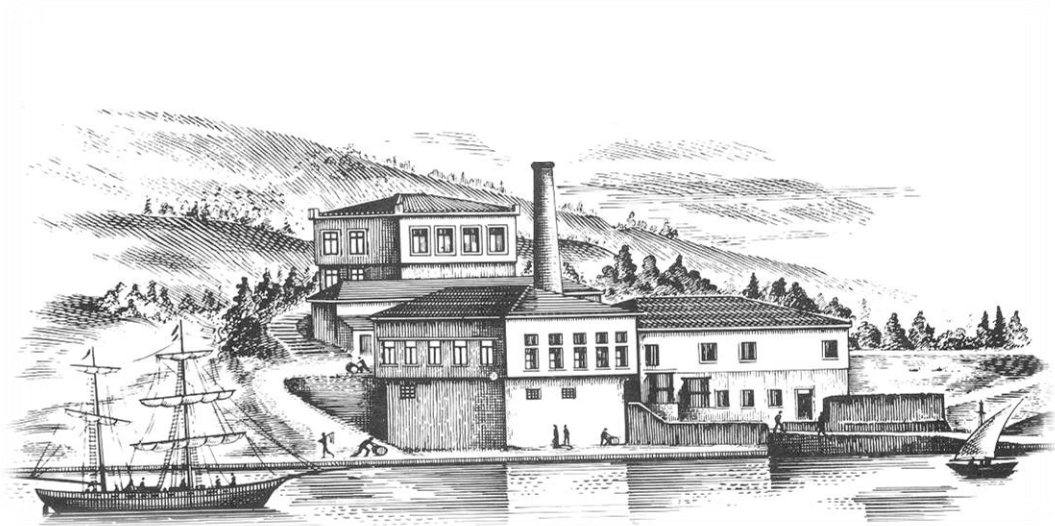

**Σύμφωνα με το άρθρο 4 του Ν. 3556/2007 και τις κατ' εξουσιοδότηση αυτού
εκτελεστικές αποφάσεις του Δ.Σ. της Επιτροπής Κεφαλαιαγοράς**

Πίνακας περιεχομένων

A. ΔΗΛΩΣΗ ΜΕΛΩΝ ΔΙΟΙΚΗΤΙΚΟΥ ΣΥΜΒΟΥΛΙΟΥ ΚΑΤ' ΑΡ.4 ΠΑΡ 2(Γ) ΤΟΥ Ν.3556/2007	3
B. ΕΚΘΕΣΗ ΔΙΑΧΕΙΡΙΣΗΣ ΤΟΥ ΔΙΟΙΚΗΤΙΚΟΥ ΣΥΜΒΟΥΛΙΟΥ ΤΗΣ ΕΤΑΙΡΕΙΑΣ ΚΑΤ' ΑΡ. 150 ΚΑΙ 153 ΤΟΥ Ν 4548/2018 ΚΑΙ ΑΡ. 4 ΠΑΡ. 6 ΚΑΙ 7 ΤΟΥ Ν. 3556/2007	4
Γ. ΈΚΘΕΣΗ ΑΝΕΞΑΡΤΗΤΟΥ ΟΡΚΩΤΟΥ ΕΛΕΓΚΤΗ ΛΟΓΙΣΤΗ	38
Δ. ΧΡΗΜΑΤΟΟΙΚΟΝΟΜΙΚΕΣ ΚΑΤΑΣΤΑΣΕΙΣ	44
1. ΚΑΤΑΣΤΑΣΗ ΧΡΗΜΑΤΟΟΙΚΟΝΟΜΙΚΗΣ ΘΕΣΗΣ	44
2. ΚΑΤΑΣΤΑΣΗ ΣΥΝΟΛΙΚΟΥ ΕΙΣΟΔΗΜΑΤΟΣ (ΚΑΤΑ ΛΕΙΤΟΥΡΓΙΑ)	45
3. ΚΑΤΑΣΤΑΣΗ ΜΕΤΑΒΟΛΩΝ ΙΔΙΩΝ ΚΕΦΑΛΑΙΩΝ	46
4. ΚΑΤΑΣΤΑΣΗ ΤΑΜΕΙΑΚΩΝ ΡΟΩΝ (ΕΜΜΕΣΗ ΜΕΘΟΔΟΣ)	48
5. ΣΗΜΕΙΩΣΕΙΣ ΕΠΙ ΤΩΝ ΧΡΗΜΑΤΟΟΙΚΟΝΟΜΙΚΩΝ ΚΑΤΑΣΤΑΣΕΩΝ	49
5.1. ΓΕΝΙΚΕΣ ΠΛΗΡΟΦΟΡΙΕΣ	49
5.2. ΣΥΝΟΨΗ ΣΗΜΑΝΤΙΚΩΝ ΛΟΓΙΣΤΙΚΩΝ ΑΡΧΩΝ	49
5.2.1. Πλαίσιο κατάρτισης των χρηματοοικονομικών καταστάσεων	49
5.2.2. Αλλαγές στις λογιστικές πολιτικές	49
5.2.3. Κίνδυνος μη συνέχισης της δραστηριότητας	50
5.2.4. Νέα πρότυπα, τροποποιήσεις προτύπων και διερμηνείες	50
5.2.5. Σημαντικές λογιστικές εκτιμήσεις και παραδοχές	55
5.2.6. Ενοποίηση	57
5.2.7. Πληροφόρηση κατά τομέα	58
5.2.8. Συναλλαγματικές μετατροπές	58
5.2.9. Ενσώματες Ακίνητοποιήσεις	58
5.2.10. Ασώματες ακίνητοποιήσεις	59
5.2.11. Επενδύσεις σε ακίνητα	60
5.2.12. Απομείωση αξίας μη-χρηματοοικονομικών περιουσιακών στοιχείων	60
5.2.13. Χρηματοοικονομικά μέσα	60
5.2.14. Μισθώσεις	65
5.2.15. Αποθέματα	67
5.2.16. Ταμειακά διαθέσιμα και ισοδύναμα στοιχεία	67
5.2.17. Μετοχικό κεφάλαιο	67
5.2.18. Πληρωμές βασισμένες σε μετοχές	67
5.2.19. Δανεισμός	68
5.2.20. Τρέχων και αναβαλλόμενος φόρος εισοδήματος	68
5.2.21. Παροχές στο προσωπικό	69
5.2.22. Προβλέψεις	69
5.2.23. Επιχορηγήσεις	70
5.2.24. Αναγνώριση Εσόδων	70
5.2.25. Κόστος δανεισμού	71
5.2.26. Μερισμάτα	71
5.2.27. Διανομή Μερισμάτων	71
5.2.28. Κέρδη ανά μετοχή	71

5.2.29. Συγκριτικά στοιχεία και στρωγγυλοποιήσεις	71
5.3. ΔΙΑΧΕΙΡΙΣΗ ΧΡΗΜΑΤΟΟΙΚΟΝΟΜΙΚΟΥ ΚΙΝΔΥΝΟΥ.....	72
5.3.1. Παράγοντες χρηματοοικονομικού κινδύνου	72
5.3.2. Διαχείριση Κεφαλαίου	75
Ο Όμιλος παρακολουθεί τη διαχείριση του κεφαλαίου με βάση το παρακάτω δείκτη που βασίζεται σε μεγέθη όπως αυτά απεικονίζονται στην Κατάσταση Οικονομικής Θέσης:	75
5.3.3. Προσδιορισμός των εύλογων αξιών.....	75
5.4. ΠΛΗΡΟΦΟΡΗΣΗ ΚΑΤΑ ΤΟΜΕΑ.....	77
6. ΕΠΕΞΗΓΗΜΑΤΙΚΕΣ ΣΗΜΕΙΩΣΕΙΣ ΕΠΙ ΤΩΝ ΚΟΝΔΥΛΙΩΝ ΤΩΝ ΧΡΗΜΑΤΟΟΙΚΟΝΟΜΙΚΩΝ ΚΑΤΑΣΤΑΣΕΩΝ	78
6.1. ΕΝΣΩΜΑΤΑ ΠΑΓΙΑ.....	78
6.2. ΕΠΕΝΔΥΣΕΙΣ ΣΕ ΑΚΙΝΗΤΑ.....	81
6.3. ΆΥΛΑ ΠΕΡΙΟΥΣΙΑΚΑ ΣΤΟΙΧΕΙΑ	81
6.4. ΜΑΚΡΟΠΡΟΘΕΣΜΕΣ ΑΠΑΙΤΗΣΕΙΣ	82
6.5. ΑΠΟΘΕΜΑΤΑ	82
6.6. ΕΜΠΟΡΙΚΕΣ ΚΑΙ ΛΟΙΠΕΣ ΑΠΑΙΤΗΣΕΙΣ	83
6.7. ΤΑΜΕΙΑΚΑ ΔΙΑΘΕΣΙΜΑ ΚΑΙ ΙΣΟΔΥΝΑΜΑ.....	84
6.8. ΜΕΤΟΧΙΚΟ ΚΕΦΑΛΑΙΟ	84
6.9. ΑΠΟΘΕΜΑΤΙΚΑ ΕΥΛΟΓΗΣ ΑΞΙΑΣ	86
6.10. ΛΟΙΠΑ ΑΠΟΘΕΜΑΤΙΚΑ	86
6.11. ΔΑΝΕΙΑ.....	87
6.12. ΑΝΑΒΑΛΛΟΜΕΝΗ ΦΟΡΟΛΟΓΙΑ.....	87
6.13. ΠΡΟΒΛΕΨΕΙΣ ΓΙΑ ΠΑΡΟΧΕΣ ΣΤΟΥΣ ΕΡΓΑΖΟΜΕΝΟΥΣ	90
6.14. ΠΡΟΒΛΕΨΕΙΣ	91
6.15. ΕΠΙΧΟΡΗΓΗΣΕΙΣ ΠΕΡΙΟΥΣΙΑΚΩΝ ΣΤΟΙΧΕΙΩΝ	91
6.16. ΠΡΟΜΗΘΕΥΤΕΣ ΚΑΙ ΛΟΙΠΕΣ ΥΠΟΧΡΕΩΣΕΙΣ	93
6.17. ΠΩΛΗΣΕΙΣ	93
6.18. ΚΟΣΤΟΣ ΠΩΛΗΣΕΩΝ	93
6.19. ΆΛΛΑ ΈΞΟΔΑ ΕΚΜΕΤΑΛΛΕΥΣΗΣ	94
6.20. ΆΛΛΑ ΈΞΟΔΑ ΕΚΜΕΤΑΛΛΕΥΣΗΣ	94
6.21. ΈΞΟΔΑ ΚΑΤ' ΕΙΔΟΣ.....	94
6.22. ΧΡΗΜΑΤΟΟΙΚΟΝΟΜΙΚΟ ΚΟΣΤΟΣ – ΚΑΘΑΡΟ	95
6.23. ΦΟΡΟΣ ΕΙΣΟΔΗΜΑΤΟΣ.....	95
6.24. ΚΕΡΔΟΣ ΑΝΑ ΜΕΤΟΧΗ	96
6.25. ΑΜΟΙΒΕΣ ΚΑΙ ΕΞΟΔΑ ΣΕ ΕΡΓΑΖΟΜΕΝΟΥΣ	97
6.26. ΑΠΟΣΒΕΣΕΙΣ.....	97
6.27. ΕΝΔΕΧΟΜΕΝΕΣ ΥΠΟΧΡΕΩΣΕΙΣ, ΑΠΑΙΤΗΣΕΙΣ ΚΑΙ ΔΕΣΜΕΥΣΕΙΣ	97
6.28. ΣΥΝΑΛΛΑΓΕΣ ΜΕ ΣΥΝΔΕΔΕΜΕΝΑ ΜΕΡΗ.....	98
6.29. ΓΕΓΟΝΟΤΑ ΜΕΤΑ ΤΗΝ ΗΜΕΡΟΜΗΝΙΑ ΤΟΥ ΙΣΟΛΟΓΙΣΜΟΥ.....	99

A. ΔΗΛΩΣΗ ΜΕΛΩΝ ΔΙΟΙΚΗΤΙΚΟΥ ΣΥΜΒΟΥΛΙΟΥ ΚΑΤ' ΑΡ.4 ΠΑΡ 2(Γ) ΤΟΥ Ν.3556/2007

Σύμφωνα με το Ν.3556/2007 αναφορικά με τις «Προϋποθέσεις διαφάνειας για την πληροφόρηση σχετικά με εκδότες των οποίων οι κινητές αξίες έχουν εισαχθεί προς διαπραγμάτευση σε οργανωμένη αγορά και άλλες διατάξεις», οι κάτωθι υπογράφωντες δηλώνουμε ότι εξ' όσων γνωρίζουμε:

1. Οι Ετήσιες Χρηματοοικονομικές Καταστάσεις της εταιρικής χρήσης 2020 (01.01.2020 - 31.12.2020), οι οποίες καταρτίστηκαν σύμφωνα με τα ισχύοντα λογιστικά πρότυπα, απεικονίζουν κατά τρόπο αληθή τα στοιχεία του ενεργητικού και του παθητικού, την καθαρή θέση και τα αποτελέσματα χρήσεως της ΠΑΠΟΥΤΣΑΝΗΣ Α.Β.Ε.Ε., σύμφωνα με τα οριζόμενα στο Ν. 3556/2007.
2. Η Ετήσια Έκθεση Διαχείρισης του Διοικητικού Συμβουλίου της ΠΑΠΟΥΤΣΑΝΗΣ Α.Β.Ε.Ε. απεικονίζει κατά τρόπο αληθή τις πληροφορίες που απαιτούνται βάσει του Ν. 3556/2007.

Βαθύ Αυλίδας, 19 Μαρτίου 2021

Ο ΠΡΟΕΔΡΟΣ ΤΟΥ ΔΣ

Ο ΔΙΕΥΘΥΝΩΝ ΣΥΜΒΟΥΛΟΣ

ΤΟ ΜΕΛΟΣ ΤΟΥ ΔΣ

ΓΕΩΡΓΙΟΣ ΓΚΑΤΖΑΡΟΣ

ΜΕΝΕΛΑΟΣ ΤΑΣΟΠΟΥΛΟΣ

ΜΑΙΡΗ ΙΣΚΑΛΑΤΙΑΝ

B. ΕΚΘΕΣΗ ΔΙΑΧΕΙΡΙΣΗΣ ΤΟΥ ΔΙΟΙΚΗΤΙΚΟΥ ΣΥΜΒΟΥΛΙΟΥ ΤΗΣ ΕΤΑΙΡΕΙΑΣ ΚΑΤ' ΑΡ. 150 ΚΑΙ 153 ΤΟΥ Ν 4548/2018 ΚΑΙ ΑΡ. 4 ΠΑΡ. 6 ΚΑΙ 7 ΤΟΥ Ν. 3556/2007

Το Διοικητικό Συμβούλιο της Παπουτσάνης Α.Β.Ε.Ε. (η Εταιρεία) παρουσιάζει την ετήσια Έκθεση Διαχείρισης για τις Ετήσιες Χρηματοοικονομικές Καταστάσεις της χρήσης που έληξε την 31 Δεκεμβρίου 2020, η οποία συντάχθηκε σύμφωνα με τις σχετικές διατάξεις του ισχύοντος ν. 4548/2018, του Ν. 3556/2007 και τις κατ' εξουσιοδότηση αυτού εκδοθείσες εκτελεστικές αποφάσεις του Διοικητικού Συμβουλίου της Επιτροπής Κεφαλαιαγοράς. Η παρούσα έκθεση αποτελεί ενιαία έκθεση κατά το άρθρο 153 παρ. 4 ν. 4548/2018.

Οι ως άνω αναφερόμενες Χρηματοοικονομικές Καταστάσεις συντάχθηκαν βάσει των Διεθνών Προτύπων Χρηματοοικονομικής Αναφοράς.

1. Εξέλιξη και επιδόσεις περιόδου αναφοράς

Κύκλος εργασιών – πωλήσεις

Κατά το έτος 2020 ο ενοποιημένος κύκλος εργασιών ανήλθε σε 40,8 εκατ. Ευρώ έναντι 30,7 εκατ. ευρώ το 2019, παρουσιάζοντας αύξηση 33%.

Η ανάπτυξη του κύκλου εργασιών της Παπουτσάνης οφείλεται στις υψηλές επιδόσεις της εταιρείας στις κατηγορίες των επώνυμων προϊόντων και των παραγωγών για τρίτους ενώ σημαντικά συνέβαλε και η αύξηση των πωλήσεων των ειδικών σαπυνομαζών, πρώτης ύλης για την παραγωγή στερεού σαπουνιού. Με το συγκεκριμένο τρόπο η εταιρεία κατάφερε να αντισταθμίσει μέρος της μείωσης των πωλήσεων προς την ξενοδοχειακή αγορά εντός και εκτός Ελλάδας, που το τρέχον έτος σημείωσαν πτώση κατά 66% σε σχέση με το 2019.

Παράλληλα, από τις αρχές Απριλίου 2020, η Παπουτσάνης, έχοντας λάβει την έγκριση των αρμόδιων αρχών, ενσωμάτωσε την παραγωγή βιοκτόνων και απολυμαντικών στην κύρια δραστηριότητά της, αξιοποιώντας μέρος της παραγωγής της υπερσύγχρονης μονάδας στη Ριτσώνα Ευβοίας.

Οι εξαγωγές ανήλθαν σε 20 εκατ. ευρώ, που αντιπροσωπεύει ποσοστό άνω του 49% του συνολικού κύκλου εργασιών, έναντι 15 εκατ. ευρώ της προηγούμενης χρήσης.

Το 25% του συνολικού κύκλου εργασιών προέρχεται από πωλήσεις επωνύμων προϊόντων της Παπουτσάνης στην Ελλάδα και το εξωτερικό, το 8% από πωλήσεις προς τη ξενοδοχειακή αγορά, το 53% από παραγωγές προϊόντων για τρίτους και το 14% από βιομηχανικές πωλήσεις σαπυνομαζών.

Ο κύκλος εργασιών κινήθηκε σε σχέση με την προηγούμενη χρήση, ανά κατηγορία προϊόντων, ως εξής:

- **Επώνυμα προϊόντα.** Η κατηγορία αυτή αυξήθηκε κατά 88% χάρη στην αυξημένη ζήτηση στα προϊόντα προσωπικής υγιεινής αλλά και αντισηπτικών, ως συνέπεια της πανδημίας του COVID-19.

- **Ξενοδοχειακά προϊόντα**. Οι πωλήσεις της κατηγορίας αυτής μειώθηκαν κατά 66% ακολουθώντας την γενική τάση μείωσης του τουρισμού τόσο στην Ελλάδα αλλά και στο εξωτερικό.
- **Προϊόντα τρίτων (βιομηχανικές πωλήσεις, ιδιωτική ετικέτα)**. Η συγκεκριμένη κατηγορία παρουσίασε αύξηση κατά 84% σε σχέση με το έτος 2019. Η ανάπτυξη αυτή προήλθε τόσο από τη διεύρυνση υπάρχουσας συνεργασίας με μεγάλο πελάτη του εξωτερικού αλλά και έναρξη νέων συνεργασιών με πολυεθνικές εταιρείες για την παραγωγή προϊόντων τους, κυρίως σαπώνων.
- **Βιομηχανικές πωλήσεις σαπυνομαζών**. Η κατηγορία αυτή αναπτύχθηκε κατά 36% λόγω των εξαγωγών. Η ανάπτυξη οφείλεται στη διεύρυνση του πελατολογίου αλλά και τη γενικότερα αυξημένη ζήτηση, καθώς αποτελεί ενδιάμεσο προϊόν που χρησιμοποιείται για την παραγωγή σαπώνων.

Μικτό Κέρδος

Το μικτό κέρδος κατά τη χρήση 2020 επηρεάστηκε θετικά από την ανάπτυξη πωλήσεων και ανήλθε σε 13,1 εκατ. ευρώ έναντι 8,8 εκατ. ευρώ τη χρήση 2019, παρουσιάζοντας αύξηση κατά 48%.

Λειτουργικά έξοδα

Τα έξοδα διάθεσης, διοίκησης, έρευνας και ανάπτυξης του Ομίλου ανήλθαν κατά τη χρήση 2020 σε 7,0 εκατ. ευρώ έναντι 6,4 εκατ. ευρώ (το 2019) παρουσιάζοντας αύξηση 10%, κυρίως λόγω μεταβλητών ως προς τον κύκλο εργασιών δαπανών.

Αποτελέσματα

Τα ενοποιημένα κέρδη προ φόρων ανήλθαν 5,2 εκατ. ευρώ, έναντι κερδών 1,9 εκατ. ευρώ το 2019, ενώ τα κέρδη μετά από φόρους ανήλθαν σε 3,8 εκατ. ευρώ έναντι κερδών 1,3 εκατ. ευρώ το 2019. Ομοίως, τα κέρδη προ φόρων της μητρικής ανήλθαν σε κέρδη 5,2 εκατ. ευρώ έναντι 1,9 εκατ. ευρώ το 2019, ενώ τα αποτελέσματα μετά από φόρους ανήλθαν σε κέρδη 3,8 εκατ. ευρώ έναντι κερδών 1,4 εκατ. ευρώ το 2019.

Λειτουργικές ροές

Οι λειτουργικές ροές του Ομίλου ήταν θετικές και ανήλθαν σε 5,3 εκ. ευρώ, έναντι 3,8 εκ. ευρώ το 2019 παρουσιάζοντας αύξηση 39%. Οι λειτουργικές ροές της Εταιρείας ήταν επίσης θετικές και ανήλθαν σε 5,3 εκ. ευρώ, έναντι 3,9 εκ. ευρώ το 2019, παρουσιάζοντας βελτίωση κατά 36%. Οι λειτουργικές ροές έχουν επηρεαστεί αρνητικά με ποσό 1,4 εκατ. Ευρώ που αφορά απαίτηση ΦΠΑ χρήσης ως συνέπεια της έκτακτης μείωσης του ΦΠΑ στα προϊόντα τα οποία δραστηριοποιείται η Εταιρεία.

Δανεισμός

Ο καθαρός δανεισμός του Ομίλου και της Εταιρείας (τραπεζικά δάνεια μείον ταμειακά διαθέσιμα) ανήλθε σε 8,2 εκατ. ευρώ (έναντι 5,5 εκατ. ευρώ το 2019), που αντιστοιχεί στο 20% του ενοποιημένου κύκλου εργασιών της Εταιρείας (έναντι 18% το 2019) και στο 16% του συνολικού ενεργητικού της (έναντι 14% το 2019).

Πάγιος εξοπλισμός

Η αναπόσβεστη αξία του πάγιου εξοπλισμού (ενσώματα και άυλα ιδιοχρησιμοποιούμενα πάγια στοιχεία) ανήλθε την 31.12.2020 σε 32,6 εκ. ευρώ έναντι 28,0 εκ. ευρώ το 2019.

Χρηματοοικονομική διάρθρωση

Το σύνολο των υποχρεώσεων σε σχέση με τα ίδια κεφάλαια ανήλθε σε 1,37 εκατ. ευρώ την 31.12.2020, έναντι 1,05 την 31.12.2019.

Κεφάλαιο κίνησης-Ρευστότητα

Το κεφάλαιο κίνησης (κυκλοφορούν ενεργητικό μείον βραχυπρόθεσμες υποχρεώσεις) την 31.12.2020 ανέρχεται σε 4,4 εκατ. ευρώ, έναντι 2,5 την 31.12.2019.

Εναλλακτικοί Δείκτες Μέτρησης Απόδοσης (ΕΔΜΑ)

Η εταιρεία και ο όμιλος χρησιμοποιούν Εναλλακτικούς Δείκτες Μέτρησης Απόδοσης (“ΕΔΜΑ”) στα πλαίσια λήψης αποφάσεων σχετικά με τον χρηματοοικονομικό, λειτουργικό και στρατηγικό σχεδιασμό της, καθώς και για την αξιολόγηση και την δημοσίευση των επιδόσεών της. Αυτοί οι ΕΔΜΑ εξυπηρετούν στην καλύτερη κατανόηση των χρηματοοικονομικών και λειτουργικών αποτελεσμάτων της εταιρείας, της χρηματοοικονομικής της θέσης καθώς και της κατάστασης ταμειακών ροών. Οι εναλλακτικοί δείκτες (ΕΔΜΑ) θα πρέπει να λαμβάνονται υπόψη πάντα σε συνδυασμό με τα οικονομικά αποτελέσματα που έχουν συνταχθεί σύμφωνα με τα ΔΠΧΑ και σε καμία περίπτωση δεν αντικαθιστούν αυτά.

ΟΜΙΛΟΣ	2020	2019
Γενικής Ρευστότητας		
(Κυκλοφορούν Ενεργητικό / Βραχυπρόθεσμες Υποχρεώσεις) x 100	131%	128%
Ο δείκτης απεικονίζει το ποσοστό κάλυψης των βραχυπρόθεσμων υποχρεώσεων από το σύνολο του κυκλοφορούντος ενεργητικού		
Ταχύτητα Κυκλοφορίας Αποθεμάτων		
(Αποθέματα / Κόστος Πωληθέντων) x 365 ημέρες	98	65
Ο δείκτης απεικονίζει το μέσο όρο των ημερών που διατηρούνται τα αποθέματα στην Εταιρεία.		
Ταχύτητα Είσπραξης Εμπορικών Απαιτήσεων		
(Εμπορικές Απαιτήσεις / Πωλήσεις) x 365 ημέρες	42	49
Ο δείκτης απεικονίζει το μέσο όρο των ημερών που οι Απαιτήσεις της επιχείρησης εισπράττονται.		
Ταχύτητα Πληρωμής Βραχυπρόθεσμων Υποχρεώσεων πλην Τραπεζών		
(Βραχυπρ. Υποχρεώσεις πλην Τραπεζών/ Κόστος πωληθέντων) x 365 ημέρες	141	109
Ο δείκτης απεικονίζει το μέσο όρο των ημερών που αποπληρώνονται οι μη Τραπεζικές βραχυπρόθεσμες υποχρεώσεις της Εταιρείας.		
Περιθώριο Μικτού Κέρδους		
(Μικτά Κέρδη / Πωλήσεις) x 100	32,0%	28,7%
Ο δείκτης απεικονίζει το μικτό κέρδος ως ποσοστό επί των πωλήσεων		
Περιθώριο Καθαρού Κέρδους		
(Καθαρά Κέρδη / Πωλήσεις) x 100	9,4%	4,4%
Ο δείκτης απεικονίζει τα καθαρά κέρδη μετά από φόρους, ως ποσοστό επί των πωλήσεων.		

Κεφαλαιακής Επιβάρυνσης (Ξένα Κεφάλαια / Ίδια Κεφάλαια) x 100	137%	105%
Ο δείκτης απεικονίζει το ύψος των Υποχρεώσεων (βραχυπρόθεσμες και Μακροπρόθεσμες) ως ποσοστό επί των ιδίων κεφαλαίων.		
Καθαρός Δανεισμός Μακροπρ. Δάνεια + Βραχυπρ. Δάνεια - Ταμειακά Διαθέσιμα και Ισοδύναμα	8.238.714	5.502.655

ΕΤΑΙΡΕΙΑ	2020	2019
Γενικής Ρευστότητας (Κυκλοφορούν Ενεργητικό / Βραχυπρόθεσμες Υποχρεώσεις) x 100	131%	129%
Ο δείκτης απεικονίζει το ποσοστό κάλυψης των βραχυπροθέσμων υποχρεώσεων από το σύνολο του κυκλοφορούντος ενεργητικού		
Ταχύτητα Κυκλοφορίας Αποθεμάτων (Αποθέματα / Κόστος Πωληθέντων) x 365 ημέρες	98	64
Ο δείκτης απεικονίζει το μέσο όρο των ημερών που διατηρούνται τα αποθέματα στην Εταιρεία.		
Ταχύτητα Είσπραξης Εμπορικών Απαιτήσεων (Εμπορικές Απαιτήσεις / Πωλήσεις) x 365 ημέρες	42	49
Ο δείκτης απεικονίζει το μέσο όρο των ημερών που οι Απαιτήσεις της επιχείρησης εισπράττονται.		
Ταχύτητα Πληρωμής Βραχυπρόθεσμων Υποχρεώσεων πλην Τραπεζών (Βραχυπρ. Υποχρεώσεις πλην Τραπεζών/ Κόστος πωληθέντων) x 365 ημέρες	141	107
Ο δείκτης απεικονίζει το μέσο όρο των ημερών που αποπληρώνονται οι μη Τραπεζικές βραχυπρόθεσμες υποχρεώσεις της Εταιρείας.		
Περιθώριο Μικτού Κέρδους (Μικτά Κέρδη / Πωλήσεις) x 100	31,9%	28,7%
Ο δείκτης απεικονίζει το μικτό κέρδος ως ποσοστό επί των πωλήσεων		
Περιθώριο Καθαρού Κέρδους (Καθαρά Κέρδη / Πωλήσεις) x 100	9,4%	4,6%
Ο δείκτης απεικονίζει τα καθαρά κέρδη μετά από φόρους, ως ποσοστό επί των πωλήσεων.		
Κεφαλαιακής Επιβάρυνσης (Ξένα Κεφάλαια / Ίδια Κεφάλαια) x 100	137%	105%
Ο δείκτης απεικονίζει το ύψος των Υποχρεώσεων (βραχυπρόθεσμες και Μακροπρόθεσμες) ως ποσοστό επί των ιδίων κεφαλαίων.		
Καθαρός Δανεισμός Μακροπρ. Δάνεια + Βραχυπρ. Δάνεια - Ταμειακά Διαθέσιμα και Ισοδύναμα	8.256.145	5.513.500

2. Άλλες σημαντικές πληροφορίες της χρήσεως που έληξε την 31η Δεκεμβρίου 2020

Ακίνητα του Ομίλου

Δεν σημειώθηκε μεταβολή επί των ακινήτων του Ομίλου, τα οποία παρουσιάζονται στον ακόλουθο πίνακα:

ΔΙΕΥΘΥΝΣΗ	ΕΚΤΑΣΗ (σε τ.μ.)	ΧΡΗΣΗ
Αγροτεμάχιο στη Ριτσώνα Βοιωτίας (επί του οποίου βρίσκεται το εργοστάσιο)	36.516	Ιδιοχρησιμοποιούμενο
Αγροτεμάχιο στη Ριτσώνα Βοιωτίας	4.888	Ιδιοχρησιμοποιούμενο
Αγροτεμάχιο στη Ριτσώνα Βοιωτίας	2.920	Ιδιοχρησιμοποιούμενο
Αγροτεμάχιο στη Ριτσώνα Βοιωτίας	2.898	Ιδιοχρησιμοποιούμενο
Αγροτεμάχιο στη Ριτσώνα Βοιωτίας	868	Ιδιοχρησιμοποιούμενο
Αγροτεμάχιο στη Ριτσώνα Βοιωτίας	8.406	Ιδιοχρησιμοποιούμενο
Κύριες εγκαταστάσεις στη Ριτσώνα Βοιωτίας	9.672	Ιδιοχρησιμοποιούμενο
Εγκαταστάσεις στη Ριτσώνα Βοιωτίας	3.046	Ιδιοχρησιμοποιούμενο
Αγρόκτημα στο Νομό Ευβοίας	141.692	Επενδύσεις σε ακίνητα κατεχόμενες για κεφαλαιουχική ενίσχυση

Επί των ακινήτων του Ομίλου δεν υφίστανται εμπράγματα βάρη.

Δραστηριότητες στον τομέα Έρευνών και Ανάπτυξης

Το τμήμα Έρευνας και Ανάπτυξης της Εταιρείας αποτελεί οδηγό στην ανάπτυξη της δραστηριότητας της Εταιρείας. Προς την κατεύθυνση αυτή η Εταιρεία προβαίνει συστηματικά σε επενδύσεις εξοπλισμού, ένταξη εξειδικευμένων στελεχών στην ομάδα και στην λήψη των πλέον κατάλληλων πιστοποιήσεων.

Η ομάδα Έρευνας και Ανάπτυξης δραστηριοποιείται στη δημιουργία διαφόρων προϊόντων, στερεών σαπουνιών και υγρών καλλυντικών, με τη μεγαλύτερη έμφαση στην αειφορία (sustainability) όπως αυτή εκφράζεται μέσω της χρήσης φυσικών πρώτων υλών, στην εξέλιξη αντίστοιχων φυσικών συνταγών, στην καθετοποιημένη παραγωγή των απαιτούμενων υλικών συσκευασίας (φιάλες και πώματα) με τη χρήση κατά το δυνατόν ανακυκλωμένων και ανακυκλώσιμων πρώτων υλών και τέλος τη λήψη των ανάλογων πιστοποιήσεων. Αυτά τα προϊόντα, καθώς ανταποκρίνονται στις τρέχουσες και/ή προβλεπόμενες καταναλωτικές τάσεις, είναι στη διάθεση της εταιρίας για τα επώνυμα προϊόντα της αλλά και στους τρίτους πελάτες για την ανάπτυξη των δικών τους.

Παραδείγματα αυτών είναι τα καλλυντικά σε στερεή μορφή (κρέμες σώματος, σαμπουάν, μαλακτικά) αλλά και οι συνθετικές σαπωνόμαζες (syndet) στο πλαίσιο της προσπάθειας μείωσης της χρήσης του πλαστικού και περιεχόμενου νερού με αντίστοιχη μείωση του αποτυπώματος άνθρακα. Αλλά παραδείγματα είναι οι σαπωνόμαζες melt and pour, υγρά σαπούνια ελαιολάδου, τεχνολογία hot fill κλπ. ή προϊόντα σε διαφορετικά σχήματα αναγνωρίζοντας την τάση για νέες και πρωτότυπες μορφές συσκευασίας.

Υποκαταστήματα

Η εταιρεία δεν διατηρεί υποκαταστήματα.

3. Κίνδυνοι και αβεβαιότητες

Μακροοικονομικό περιβάλλον

Η πανδημία Covid-19, η οποία σαφώς επηρέασε την παγκόσμια χρηματοπιστωτική σταθερότητα, οδήγησε το 2020 την ελληνική οικονομία σε ύφεση κατά 8,2% και ανέτρεψε την δυναμική ανάπτυξης που είχε αρχίσει να διαφαίνεται προ της πανδημίας.

Η επακόλουθη επιβολή περιοριστικών μέτρων οδήγησε σε σημαντική πτώση της ιδιωτικής κατανάλωσης, όμως τα δημοσιονομικά μέτρα στήριξης νοικοκυριών, επιχειρήσεων και απασχολούμενων, συνέβαλλαν ουσιαστικά στην συγκράτηση του διαθέσιμου εισοδήματος και της αποταμίευσης.

Μεγάλο πλήγμα δέχθηκε ο ξενοδοχειακός κλάδος ως αποτέλεσμα της πτώσης κατά 74% στις τουριστικές αφίξεις στην Ελλάδα. Ανάλογη ήταν η επίδραση της πανδημίας στον συγκεκριμένο κλάδο και στις αγορές του εξωτερικού.

Η επιστροφή στην κανονικότητα, η οποία δεν θα είναι νωρίτερα από το καλοκαίρι του 2021, θα επηρεαστεί κυρίως από το εμβολιαστικό πρόγραμμα των χωρών σε συνδυασμό και με άλλες ενέργειες. Εκτιμάται ότι οι προοπτικές για τον κλάδο του τουρισμού, το 2021, θα είναι ευνοϊκότερες, σε σύγκριση με το 2020.

Βασικοί παράγοντες που θα επηρεάσουν την πορεία της οικονομίας και την επιστροφή σε ρυθμούς ανάπτυξης είναι τα επίπεδα αύξησης της αποταμίευσης, ο τρόπος αξιοποίησης της αλλά και η αναμενόμενη στήριξη από το Ταμείο Ανάκαμψης.

Η διοίκηση παρακολουθεί τις εξελίξεις, αξιολογεί τους κινδύνους και προβαίνει στις απαραίτητες ενέργειες προκειμένου να ελαχιστοποιήσει την επίπτωση των προαναφερόμενων κινδύνων και να συνεχίσει την απρόσκοπτη λειτουργία της και εφοδιασμό των πελατών της.

Κίνδυνος μεταβολής τιμών

Οι βασικές πρώτες ύλες που χρησιμοποιούνται στην παραγωγή είναι τα φυτικά έλαια, τα χημικά παράγωγα αυτών και το ζωικό λίπος. Στην παραγωγή ειδών συσκευασίας χρησιμοποιούνται διάφοροι τύποι πλαστικών. Η τιμή των παραπάνω κυμαίνεται ανάλογα με την προσφορά και τη ζήτηση στην παγκόσμια αγορά, δεδομένου ότι τα περισσότερα είναι χρηματιστηριακά προϊόντα, ενώ λόγω της σημαντικής αναταραχής των αγορών αυτή την περίοδο παρουσιάζουν μεγάλη μεταβλητότητα και πάντως με πτωτικές τάσεις. Λόγω του σημαντικού ανταγωνισμού των κλάδων που δραστηριοποιείται η Εταιρία, τυχόν αυξήσεις των διεθνών και εγχωρίων τιμών της πρώτης ύλης δεν μετακυλίνουν εύκολα στην τελική τιμή των προϊόντων, γεγονός που ενέχει τον κίνδυνο αρνητικής επίδρασης στα αποτελέσματα της Εταιρείας. Για το σκοπό αυτό, η Εταιρεία, ετησίως, αναζητά και τελικά χρησιμοποιεί τον προμηθευτή εκείνο, ο οποίος της εξασφαλίζει την καλύτερη τιμή, μειώνοντας τον κίνδυνο εξάρτησης. Επιπλέον παρακολουθεί σε συνεχή βάση τις τιμές των βασικών υλών και προβαίνει σε σχετικές συμφωνίες με τους προμηθευτές της.

Για την αντιστάθμιση του κινδύνου αυτού δεν χρησιμοποιούνται παράγωγα.

Πιστωτικός κίνδυνος

Ο πιστωτικός κίνδυνος προέρχεται κυρίως από τις απαιτήσεις από πελάτες. Για την αντιμετώπιση του κινδύνου η Εταιρεία τηρεί ασφαλιστήριο πιστώσεων, παρακολουθεί συνεχώς την οικονομική κατάσταση των οφειλετών της και κάνει τις απαιτούμενες ενέργειες με βάση την πιστωτική πολιτική της, για τη μείωση του κινδύνου αυτού.

Κίνδυνος επιτοκίων και συναλλαγματικός κίνδυνος

Το χρηματοοικονομικό κόστος από το σύνολο του τραπεζικού δανεισμού της Εταιρείας είναι κυμαινόμενο με βάση το euribor. Ο τραπεζικός δανεισμός είναι αποκλειστικά σε ευρώ. Η διοίκηση πιστεύει ότι δεν υφίστανται σημαντικοί κίνδυνοι από πιθανή μεταβολή των επιτοκίων, ενώ η επίπτωση στην πιστοληπτική ικανότητα της εταιρείας από το κόστος δανεισμού είναι περιορισμένη.

Ανάλυση ευαισθησίας κινδύνου

Ο παρακάτω πίνακας παρουσιάζει την ευαισθησία του αποτελέσματος της χρήσης καθώς και των ιδίων κεφαλαίων σε μία λογική μεταβολή του επιτοκίου κατά 0,5%. Οι αλλαγές στα επιτόκια εκτιμάται ότι κινούνται σε μία λογική βάση σε σχέση με τις πρόσφατες συνθήκες της αγοράς.

	<u>2020</u>	<u>2019</u>
Ευαισθησία αποτελέσματος	61.000	48.000

Η Εταιρεία έχει συναλλαγές σε ξένο νόμισμα σε περιορισμένη έκταση. Δεν υπάρχουν σημαντικές απαιτήσεις και υποχρεώσεις σε άλλο νόμισμα πλην του ευρώ. Επομένως, δεν υπάρχουν συνθήκες που θα μπορούσαν να την εκθέσουν σε υψηλό συναλλαγματικό κίνδυνο.

Κίνδυνος ρευστότητας – ταμειακών ροών

Η διαχείριση του κινδύνου ρευστότητας περιλαμβάνει τη διασφάλιση ύπαρξης επαρκών διαθεσίμων και ισοδυνάμων, καθώς και την εξασφάλιση της πιστοληπτικής ικανότητας, μέσω της ύπαρξης επαρκών πιστωτικών ορίων από τις συνεργαζόμενες τράπεζες.

Ο Όμιλος σύμφωνα με τις παρούσες χρηματοοικονομικές καταστάσεις εμφανίζει θετικό κεφάλαιο κίνησης, θετικές ροές από λειτουργικές δραστηριότητες και συνεπώς δεν έχει σημαντικό κίνδυνο ρευστότητας. Ο καθαρός δανεισμός της στο τέλος του 2020 ανήλθε σε 8,2 εκ. ευρώ έναντι 5,5 εκατ. ευρώ την 31.12.2019, που αντιπροσωπεύει το 20% του κύκλου εργασιών.

Οι ανάγκες ρευστότητας παρακολουθούνται από την Εταιρεία σε καθημερινή και εβδομαδιαία βάση, καθώς και σε μια κυλιόμενη περίοδο 6 μηνών.

Κίνδυνος μη συνέχισης της δραστηριότητας

Η διοίκηση είναι υπεύθυνη για την αξιολόγηση της ικανότητας της Εταιρείας να συνεχίσει τη δραστηριότητά της, γνωστοποιώντας όπου συντρέχει τέτοια περίπτωση, τα θέματα που σχετίζονται με τη συνεχιζόμενη δραστηριότητα. Από την αξιολόγηση που έγινε δεν προέκυψαν γεγονότα, ή συνθήκες ή σχετικοί επιχειρηματικοί κίνδυνοι που θα μπορούσαν να δημιουργήσουν

σοβαρή αμφιβολία για τη δυνατότητα συνέχισης της δραστηριότητας της εταιρείας κατά την επόμενη χρήση.

4. Σημαντικά γεγονότα που συνέβησαν από την λήξη της χρήσης μέχρι την σύνταξη της Έκθεσης

Η Εταιρεία την 29.1.2021 έθεσε σε ισχύ, σε εκτέλεση της από 27.02.2020 αποφάσεως της Έκτακτης Γενικής Συνέλευσης των μετόχων της Εταιρείας, πρόγραμμα διάθεσης μετοχών μέσω δικαιωμάτων (συνολικά 197.500) προαίρεσης, προς όφελος συγκεκριμένων στελεχών.

5. Στόχοι και προοπτικές – Προβλεπόμενη πορεία του Ομίλου και της Εταιρείας

Την τελευταία πενταετία η Εταιρεία βρίσκεται σε έντονα αναπτυξιακή πορεία, ενώ την τελευταία δεκαετία έχει υπερτριπλασιάσει τις πωλήσεις της. Στόχος της διοίκησης της Εταιρείας παραμένει η ενίσχυση του κύκλου εργασιών της και ο έλεγχος των παραγωγικών και λειτουργικών εξόδων της. Προς αυτή την κατεύθυνση επενδύει συνεχώς σε νέες τεχνολογίες και πλέον το εργοστάσιο της Παπουτσάνης θεωρείται μία από τις μεγαλύτερες μονάδες παραγωγής σαπώνων και ξενοδοχειακών καλλυντικών στην Ευρώπη και η μοναδική στην Ελλάδα. Επιπλέον παρακολουθεί και υιοθετεί σε συνεχή βάση τις διεθνείς αρχές και τάσεις για βιώσιμη ανάπτυξη.

Στον κύκλο εργασιών του Ομίλου για το έτος 2021 αναμένεται να συνεισφέρουν θετικά τα ακόλουθα:

- Η διατήρηση της αυξημένης ζήτησης για προϊόντα προσωπικής περιποίησης και υγιεινής προστασίας και η είσοδος της εταιρείας σε απολυμαντικά επιφανειών για οικογενειακή και βιομηχανική χρήση.
- η ενίσχυση της κατηγορίας των επώνυμων προϊόντων μέσω ενός στρατηγικού πλάνου καινοτομίας, επικοινωνίας και επέκτασης σε νέες προϊοντικές κατηγορίες. Στο πλαίσιο αυτό, το 2021 θα είναι μία χρονιά μεγάλων λανσαρισμάτων, σημαντικής ανάπτυξης του κωδικολογίου και δυνατής παρουσίας στα καταστήματα, με αποκορύφωμα τον εορτασμό των 150 χρόνων της Παπουτσάνης στην Ελληνική αγορά. Ταυτόχρονα, η εταιρεία επενδύει ενεργά στην ανάπτυξη των συστημάτων της και του ανθρώπινου δυναμικού με αντικείμενο την απευθείας εξυπηρέτηση των μεγάλων αλυσίδων λιανικής.
- η πλήρης ανάπτυξη συνεργασίας με πολυεθνική εταιρεία στον τομέα παραγωγής σαπώνων η οποία εξελίσσεται ήδη από το δεύτερο εξάμηνο του 2020 και η έναρξη νέων συνεργασιών με εταιρείες του εξωτερικού.
- η εκτιμώμενη βελτίωση της αγοράς των ξενοδοχειακών προϊόντων σε σχέση με το 2020 καθώς αναμένεται να ομαλοποιηθεί σε ένα βαθμό η εικόνα του τουρισμού τόσο στην Ελλάδα όσο και το εξωτερικό, τουλάχιστον κατά το δεύτερο εξάμηνο του έτους. Εντός του δεύτερου εξαμήνου του έτους θα ξεκινήσει και η υλοποίηση νέων συνεργασιών με

μεγάλες ξενοδοχειακές αλυσίδες στην Ευρώπη, συμφωνίες που είχαν συναφθεί ήδη από το 2019 αλλά καθυστέρησε η έναρξή τους λόγω της πανδημίας.

- η έμφαση σε νέα καινοτόμα οικολογικά προϊόντα χωρίς ανάγκη χρήσης πλαστικής συσκευασίας και με μειωμένο αποτύπωμα άνθρακος. Η εταιρία έχει ήδη επενδύσει σημαντικά στην ανάπτυξη της απαραίτητης τεχνογνωσίας και τεχνολογίας και έχει συνάψει συνεργασίες για την παραγωγή των εν λόγω προϊόντων. Στόχος είναι η καθετοποίηση αυτής της παραγωγής, με παράλληλη σημαντική ανάπτυξη της κατηγορίας.

Η πανδημία έχει επηρεάσει τις καταναλωτικές συνήθειες και την ζήτηση σε κλάδους στους οποίους δραστηριοποιείται η Εταιρεία και αυτό καθιστά δύσκολη την πρόβλεψη των μακροχρόνιων τάσεων και μεγεθών. Παρόλα αυτά και για το επόμενο έτος με βάση τα σημερινά δεδομένα, η Διοίκηση εκτιμά ότι η Παπουτσάνης θα επιτύχει, για άλλη μία χρονιά, διψήφιο ρυθμό ανάπτυξης, ενισχύοντας την κερδοφορία της Εταιρείας.

6. Συναλλαγές με συνδεδεμένα μέρη

α) Διεταιρικές συναλλαγές

Οι συναλλαγές με τα συνδεδεμένα μέρη παρουσιάζονται ως εξής:

ΕΤΑΙΡΕΙΑ		
	1.1-31.12.2020	1.1-31.12.2019
Έσοδα		
ΠΑΠΟΥΤΣΑΝΙΣ Sp. Z o.o.		46.562
Σύνολο		46.562
Έξοδα		
ΠΑΠΟΥΤΣΑΝΙΣ Sp. Z o.o.	24.265	
Σύνολο	24.265	

β) Διεταιρικά υπόλοιπα

Στις 31.12.2019 η θυγατρική Εταιρεία ΠΑΠΟΥΤΣΑΝΙΣ Sp. Z o.o. είχε υποχρέωση προς την μητρική Εταιρεία ποσού € 46.562 ενώ στις 31.12.2020 δεν υπήρχε ανοιχτό υπόλοιπο.

γ) Συναλλαγές με βασικά διευθυντικά στελέχη και μέλη της Διοίκησης

	ΟΜΙΛΟΣ		ΕΤΑΙΡΕΙΑ	
	1.1-	1.1-	1.1-	1.1-
	31.12.2020	31.12.2019	31.12.2020	31.12.2019
Αμοιβές εκτελεστικών μελών Δ.Σ και διευθυντικών στελεχών (βάσει ειδικής σχέσης μισθώσεως εργασίας)	673.699	922.226	673.699	922.226
Αμοιβές δικηγορικής εταιρείας ελεγχόμενης από συγγενικό πρόσωπο εκτελεστικού μέλους του Δ.Σ.	44.445	37.000	44.445	37.000
Αμοιβές μη εκτελεστικών μελών Δ.Σ	41.400	38.400	41.400	38.400
	759.544	997.626	759.544	997.626

δ) Απαιτήσεις και υποχρεώσεις με διευθυντικά στελέχη και μέλη της Διοίκησης.

	ΟΜΙΛΟΣ		ΕΤΑΙΡΕΙΑ	
	31.12.2020	31.12.2019	31.12.2020	31.12.2019
	Υποχρεώσεις προς τα διευθυντικά στελέχη και μέλη της διοίκησης από επί αποδώσει λογαριασμούς	3.277	1.408	3.277
Υποχρεώσεις προς τα διευθυντικά στελέχη και μέλη της διοίκησης (από αμοιβές)	147.200	50.051	147.200	50.051

ε) Υπόλοιπο με μετόχους

Ο μέτοχος Tanaca Holdings Ltd, χορήγησε κατά τη χρήση 2010 δάνειο προς την Εταιρεία ποσού €1.228.000. Το υπόλοιπο του δανείου την 31.12.2019 ανήλθε σε €262.816 το οποίο αποπληρώθηκε εντός του 2020.

Οι συναλλαγές συνδεδεμένων μερών γίνονται υπό όρους που ισοδυναμούν με εκείνους που επικρατούν σε συναλλαγές σε καθαρά εμπορική βάση.

7. Περιγραφή των εφαρμοζόμενων εκ μέρους της εταιρείας πολιτικών σε σχέση με το περιβάλλον, στην εταιρική κοινωνική ευθύνη και την εργασία.

7.1 Περιβαλλοντικά θέματα

A. Πραγματικές και δυνητικές επιπτώσεις της οντότητας στο περιβάλλον

Η δέσμευση της Εταιρείας Παπουτσάνης για την υπεύθυνη περιβαλλοντική συμπεριφορά αποτυπώνεται στην Περιβαλλοντική Πολιτική της Εταιρείας. Οι διαδικασίες προστασίας της Εταιρείας για το περιβάλλον επικεντρώνονται στη διαρκή βελτίωση της περιβαλλοντικής διαχείρισης και στην ανάπτυξη πρωτοβουλιών για την προστασία του φυσικού περιβάλλοντος και της ποιότητας ζωής στις περιοχές όπου βρίσκονται οι εγκαταστάσεις της.

Στο πλαίσιο της Περιβαλλοντικής Πολιτικής, η Διοίκηση της Εταιρείας δεσμεύεται για:

- **Συμμόρφωση με την ισχύουσα νομοθεσία**
Η λειτουργία της συμμορφώνεται πλήρως με την υφιστάμενη ευρωπαϊκή και εθνική περιβαλλοντική νομοθεσία, ενώ τηρούνται πάντα τα όρια εκπομπών της περιβαλλοντικής άδειας.
- **Υπεύθυνη λειτουργία**
Κατέχει πλήρη γνώση των επιπτώσεων της παραγωγικής διαδικασίας στο περιβάλλον και λαμβάνει όλα τα απαραίτητα μέτρα για την ελαχιστοποίησή τους, καθώς και τα κατάλληλα μέτρα για την πρόληψη περιβαλλοντικών κινδύνων.
- **Συνεργασία με πιστοποιημένους εργολάβους**
Οι συνεργάτες της Εταιρείας σε θέματα διαχείρισης αποβλήτων (συλλογή, μεταφορά, αξιοποίηση, διάθεση) διαθέτουν όλες τις απαραίτητες άδειες και ακολουθούν ορθές πρακτικές διαχείρισης, σύμφωνα με τη σχετική νομοθεσία.
- **Συνεχής βελτίωση**
Στόχος της Εταιρείας είναι να βελτιώνει διαρκώς τις περιβαλλοντικές της επιδόσεις και να μειώνει το περιβαλλοντικό αποτύπωμα των δραστηριοτήτων της.
- **Διαφάνεια**
Συμμετέχει σε έναν ανοιχτό διάλογο για περιβαλλοντικά ζητήματα με όλους τους εταίρους της, κυβερνητικούς ή μη κυβερνητικούς οργανισμούς, ακαδημαϊκά ιδρύματα, τοπικές κοινότητες και την ευρύτερη κοινωνία.
- **Εκπαίδευση**
Το προσωπικό της Εταιρείας ενημερώνεται και συμμετέχει ενεργά σε θέματα περιβαλλοντικής διαχείρισης, καθώς οι στόχοι της Εταιρείας μπορούν να επιτευχθούν μόνο με τη συμμετοχή όλων των εργαζομένων της.

Η Εταιρεία αναγνωρίζει ως τα ουσιαστικότερα περιβαλλοντικά θέματα μέσω των οποίων προκαλεί επιπτώσεις στο περιβάλλον (π.χ. επιπτώσεις στην κλιματική αλλαγή, την βιοποικιλότητα κ.α.) τα εξής:

- I. Κατανάλωση ενέργειας
- II. Κατανάλωση νερού
- III. Χρήση πρώτων υλών και υλικών συσκευασίας
- IV. Παραγωγή στερεών και υγρών αποβλήτων

B. Γνωστοποίηση σχετικά με τις διαδικασίες που εφαρμόζει η οντότητα για την πρόληψη και τον έλεγχο της ρύπανσης και των περιβαλλοντικών επιπτώσεων.

I. Κατανάλωση ενέργειας

Μέσω των πρακτικών που εφαρμόζει, η Εταιρεία στοχεύει να συμβάλει στη μείωση του περιβαλλοντικού της αποτυπώματος και προς αυτή την κατεύθυνση υλοποιεί δράσεις για την εξοικονόμηση της ενέργειας. Συγκεκριμένα, η Εταιρεία Παπουτσάνης, στο πλαίσιο της βελτίωσης και μεγιστοποίησης της απόδοσης των γραμμών παραγωγής, το 2020 επένδυσε σε μια σειρά από πρωτοβουλίες, ύψους €2.650.000, οι οποίες συμβάλλουν στη βελτίωση της ενεργειακής αποδοτικότητας και στη μείωση της κατανάλωσης ενέργειας.

- Μονώσεις σωληνώσεων ατμού
- Εγκατάσταση νέων μονωμένων δεξαμενών αποθήκευσης πρώτων υλών
- Αυτοματοποίηση της παραγωγής μαζών καλλυντικών για την καλύτερη διαχείριση των Α' υλών και τον αποτελεσματικότερο έλεγχο των διεργασιών
- Αγορά νέου εξοπλισμού και μηχανημάτων μορφοποίησης και συσκευασίας υψηλής ενεργειακής αποδοτικότητας

Οι κτηριακές υποδομές της Εταιρείας, συμπεριλαμβανομένων γραφείων και παραγωγικών μονάδων, καταναλώνουν ενέργεια που προέρχεται από άμεσες και έμμεσες πηγές. Οι παραγωγικές της μονάδες είναι υπεύθυνες για το μεγαλύτερο ποσοστό των ενεργειακών καταναλώσεων της Εταιρείας. Συγκεκριμένα, η βασική πηγή ενέργειας για την σαπωνοποίηση είναι το φυσικό αέριο. Οι ανάγκες για τις λοιπές δραστηριότητες, καλύπτονται από την ηλεκτρική ενέργεια, ενώ σε έκτακτες καταστάσεις διακοπής ρεύματος από το δίκτυο, γίνεται χρήση υποστηρικτικών γεννητριών πετρελαίου.

Κατανάλωση νερού

Το νερό αποτελεί αναπόσπαστο κομμάτι της παραγωγικής διαδικασίας της Εταιρείας, και χρησιμοποιείται τόσο για την παραγωγή όσο και για τον καθαρισμό, την πλύση και την απολύμανση των μηχανημάτων.

Στο πλαίσιο αυτό η Εταιρεία έχει εγκαταστήσει στην παραγωγή της αυτοματοποιημένο σύστημα καθαρισμού νερού με CIP (Clean in place), με σκοπό την μείωση κατανάλωσης. Η εταιρεία επίσης προχώρησε σε εγκατάσταση πρόσθετης μονάδας αφαλάτωσης με στόχο την περαιτέρω μείωση της κατανάλωσης νερού.

Το νερό που καταναλώνεται σε όλες τις μονάδες προέρχεται από γεώτρηση, το οποίο προσωρινά αποθηκεύεται σε ενδιάμεσες δεξαμενές, οι οποίες εξασφαλίζουν την συνεχή υδροδότηση και αυτονομία ύδρευσης.

Χρήση πρώτων υλών και υλικών συσκευασίας

Η Παπουτσάνης διέπεται από τον Κώδικα Δεοντολογίας, τον οποίο φροντίζει να αποστέλλει στους πιθανούς προμηθευτές και συνεργάτες προτρέποντάς τους να τον τηρούν κατά τη διάρκεια της συνεργασίας τους. Τη γενική επίβλεψη των διαδικασιών εφοδιαστικής αλυσίδας κατέχει το τμήμα προμηθειών της Εταιρείας. Η επιλογή συνεργατών βασίζεται σε κριτήρια ποιότητας των υποδομών και των υπηρεσιών των υποψηφίων, τα οποία καθορίζουν και τη μετέπειτα διατήρηση μακροχρόνιων σχέσεων συνεργασίας.

Οι πρώτες ύλες που χρησιμοποιούνται για την παραγωγή και συσκευασία ενός προϊόντος αποτελούν καθοριστικό παράγοντα για την ποιότητα, την ασφάλεια, καθώς και το περιβαλλοντικό και κοινωνικό του αποτύπωμα. Το γεγονός αυτό έχει οδηγήσει πολλούς κλάδους, μεταξύ των οποίων και αυτούς της παραγωγής σαπουνιών και καλλυντικών, σε στροφή προς πιο βιώσιμες λύσεις αξιοποιώντας πρώτες ύλες πιστοποιημένες σύμφωνα με διεθνή πρότυπα τήρησης συγκεκριμένων περιβαλλοντικών και κοινωνικών προδιαγραφών, καθώς και τη χρήση ανακυκλώσιμων και ανακυκλωμένων υλικών συσκευασίας που περιορίζουν τις αρνητικές επιδράσεις των προϊόντων στο περιβάλλον.

Προς αυτήν την κατεύθυνση και στο πλαίσιο της πολιτικής ποιότητάς της, η Παπουτσάνης επενδύει στη δημιουργία καινοτόμων προϊόντων, συμπεριλαμβανομένων των συσκευασιών τους, παραγόμενων από υπεύθυνες πρώτες ύλες. Βασικές πρώτες ύλες που εισάγονται στην παραγωγική διαδικασία της Εταιρείας αποτελούν διαφορετικά είδη ελαίων (π.χ. φοινικέλαιο), χημικές ύλες, αρώματα, και είδη χαρτιού και πλαστικού για την παραγωγή συσκευασιών.

Πιο συγκεκριμένα, η Εταιρεία, δεδομένης της χρήσης μεγάλης ποσότητας διαφορετικών ελαίων για την παραγωγή των προϊόντων καλλυντικών και σαπουνιών της, είναι μέλος και κατέχει την πιστοποίηση της Roundtable on Sustainable Palm Oil (RSPO), μιας παγκόσμιας πρωτοβουλίας που απαρτίζεται από ενδιαφερόμενα μέρη της αλυσίδας αξίας του φοινικέλαιου και προάγει την περιβαλλοντική και κοινωνική βιωσιμότητά του, ενώ είναι μέλος και του προγράμματος GreenPalm της ίδιας πρωτοβουλίας.

Επιπρόσθετα, η Εταιρεία διαθέτει σειρές οργανικών, φυσικών καλλυντικών με την έγκριση του οίκου ECOCERT (COSMOS ORGANIC και COSMOS CERTIFIED), για την παραγωγή των οποίων οι πρώτες ύλες είναι φυσικής και οργανικής προέλευσης. Παράλληλα, η Εταιρεία αποφεύγει την προμήθεια πρώτων υλών με ουσίες επιβλαβείς προς την ανθρώπινη υγεία και το περιβάλλον (π.χ. micro-plastics & silicones, Parabens, mineral oil, petrolatum, Chloromethylisothiazolinone (CMIT), Phthalates, Triclosan und Triclocarban, Ethanolamine), ενώ το μεγαλύτερο ποσοστό των πρώτων υλών δεν περιέχει συστατικά ζωικής προέλευσης διασφαλίζοντας με αυτόν τον τρόπο την πιστοποίηση προϊόντων vegan.

Όσον αφορά στις πρώτες ύλες για την παραγωγή των συσκευασιών των προϊόντων, τα υλικά που χρησιμοποιούνται είναι PET (Πολυαιθυλένιο terephthalate), PE (Πολυαιθυλένιο) και PP (Πολυπροπυλένιο), ενώ δεν χρησιμοποιείται καθόλου PVC (Πολυβινυλοχλωρίδιο).

Επιπλέον, η συσκευασία των προϊόντων αποτελεί βασικό παράγοντα για τη στρατηγική του μάρκετινγκ της Εταιρείας καθώς δίνει τις απαραίτητες πληροφορίες για τα προϊόντα μαρτυρώντας την ποιότητά τους. Ταυτόχρονα παρέχουν την κατάλληλη προστασία των προϊόντων κατά την μεταφορά και αποθήκευση.

Στόχος της Εταιρείας είναι να προχωρήσει στην εισαγωγή περιβαλλοντικών, κοινωνικών και κριτηρίων εταιρικής διακυβέρνησης στη διαδικασία αξιολόγησης όλων των προμηθευτών της και η ανάπτυξη και παρακολούθηση σχετικών δεικτών επίδοσης.

II. Παραγωγή στερεών και υγρών αποβλήτων

Ο περιορισμός και η μείωση του περιβαλλοντικού αποτυπώματος της Εταιρείας, καθώς και η πλήρης συμμόρφωση με την κείμενη νομοθεσία για τη διαχείριση, την αποθήκευση, τη μεταφορά, την ανακύκλωση και τη διάθεση των αποβλήτων συνιστούν βασικές δεσμεύσεις της Παπουτσάνης.

Αναγνωρίζοντας τις πιθανές αρνητικές επιδράσεις τόσο στο περιβάλλον όσο και στην ανθρώπινη υγεία από τη μη υπεύθυνη διαχείριση των στερεών αποβλήτων που προκύπτουν από τη δραστηριότητά της, η Παπουτσάνης προχωρά σε διαλογή των αποβλήτων που παράγονται από τα γραφεία και την παραγωγική της διαδικασία και συνεργάζεται με αδειοδοτημένες εταιρείες για τη συλλογή και την επεξεργασία τους.

7.2 Εργασιακά θέματα

Απασχόληση και εκπαίδευση εργαζομένων

Η Παπουτσάνης παρακολουθεί και βρίσκεται σε πλήρη συμφωνία με την εργατική νομοθεσία, ενώ η βάση της προσέγγισής της στο θέμα της απασχόλησης περιγράφεται αναλυτικά στον Κώδικα Δεοντολογίας της Εταιρείας, ο οποίος είναι διαθέσιμος και στην ιστοσελίδα της.

Αναλυτικότερα, η Εταιρεία έχει αναπτύξει και εφαρμόζει σειρά διαδικασιών που αφορούν στη διαχείριση της απασχόλησης και της εκπαίδευσης των εργαζομένων από το τμήμα ανθρώπινου δυναμικού της. Συγκεκριμένα, εφαρμόζονται οι εξής διαδικασίες:

- Πρόγραμμα εισαγωγικής εκπαίδευσης νέων εργαζομένων (induction plan).
- Διαδικασίες διεξαγωγής συνέντευξης, πρόσληψης και αποχώρησης.
- Διαδικασία αξιολόγησης, η οποία λαμβάνει χώρα μία φορά το χρόνο.
- Διαδικασία εκπαίδευσης και ανάπτυξης.
- Διαδικασία παροχής προϊόντων στο προσωπικό.

Όσον αφορά στη διασφάλιση της ανάπτυξης και την βελτίωση των δεξιοτήτων των εργαζομένων της, η Εταιρεία παρέχει διαρκή κατάρτιση ξεκινώντας από την πρόσληψη του εργαζόμενου και συνεχίζοντας καθ' όλη τη διάρκεια της απασχόλησής του στην Εταιρεία πάνω σε θεματικές που αφορούν τόσο τον ίδιο τον ρόλο του και νομοθετικές υποχρεώσεις της Εταιρείας (π.χ. εκπαίδευση παρασκευής αντισηπτικού, εκπαίδευση κανονισμού GDPR, χειρισμός και αποθήκευση επικίνδυνων υλικών), όσο και επιπλέον δεξιότητες (π.χ. θετική ηγεσία, λεκτική, μη λεκτική επικοινωνία, business English), που προκύπτουν ως ανάγκες μετά την ολοκλήρωση της ετήσιας αξιολόγησής του. Οι εκπαιδεύσεις υλοποιούνται είτε εσωτερικά από καταρτισμένο προσωπικό της Εταιρείας είτε μέσω εκπαιδευτικών κέντρων σε μορφή σεμιναρίων ή μακροχρόνιων προγραμμάτων.

Όσον αφορά στις παροχές προς τους εργαζομένους, η Εταιρεία προβλέπει την παρακάτω λίστα παροχών, οι οποίες προσφέρονται σε όλο το προσωπικό ανεξαρτήτου σύμβασης:

- Πρόγραμμα ιδιωτικής ασφάλισης
- Καθημερινό γεύμα σε όλους τους εργαζομένους
- Έκτακτες αμοιβές
- Μεταφορά προσωπικού
- Δώρα στα παιδιά των εργαζομένων /Χριστουγεννιάτικη γιορτή
- Βραβεύσεις παιδιών των εργαζομένων για την επιτυχημένη εισαγωγή τους σε ΑΕΙ/ΤΕΙ
- Δωρεάν διάθεση προϊόντων σε όλο το προσωπικό

Υγεία, ασφάλεια και ευεξία εργαζομένων στην εργασία

Όπως υπογραμμίζεται και στην πολιτική υγείας και ασφάλειας της Εταιρείας, η προστασία όλων των εργαζομένων και των συνεργατών της, καθώς και η πλήρης συμμόρφωσή της με την κείμενη νομοθεσία σε θέματα υγείας και ασφάλειας αποτελεί μέγιστη προτεραιότητα της Παπουτσάνης.

Οι εργαζόμενοι και οι συνεργάτες της οφείλουν να σέβονται και να συμμορφώνονται με τις πολιτικές και τα πρότυπα υγιεινής και ασφάλειας που ορίζει η Εταιρεία. Αυτά περιλαμβάνουν όχι μόνο τις εκ του νόμου υποχρεώσεις, αλλά και τις βέλτιστες πρακτικές του κλάδου στον οποίο ανήκει η Εταιρεία, ώστε να διασφαλίζεται ένα υγιές και ασφαλές εργασιακό περιβάλλον με μεριμνά και για τους πελάτες και τους επισκέπτες στις εγκαταστάσεις της. Ενδεικτικά, στις πρακτικές αυτές περιλαμβάνονται:

- Η παροχή πληροφόρησης και εκπαίδευσης στο ανθρώπινο δυναμικό της, στους εργολάβους, για τους οποίους, μάλιστα, εφαρμόζονται συγκεκριμένα μέτρα ασφαλείας, όπως αυτά ορίζονται από συγκεκριμένη διαδικασία, και σε άλλους οι οποίοι εργάζονται για λογαριασμό της Εταιρείας, ώστε να εξασφαλίζεται η δέσμευση και η ευαισθητοποίησή τους. Στο πλαίσιο αυτό, υπογραμμίζεται ότι όλοι οι νέοι εργαζόμενοι κατά την εισαγωγική τους εκπαίδευση, λαμβάνουν γνώση των κανόνων ασφαλείας της Εταιρείας, καθώς και τα μέτρα ατομικής προστασίας για την εργασία στην παραγωγή.
- Η διατήρηση συστημάτων και σχεδίων αντιμετώπισης έκτακτης ανάγκης, τα οποία παρακολουθούνται μέσα από τη διεξαγωγή τακτικών ασκήσεων.
- Η ένταξη των σχετικών με την υγιεινή, την ασφάλεια και την προστασία του περιβάλλοντος θεμάτων στις επιχειρησιακές της αποφάσεις, στα σχέδια και στη λειτουργία των εγκαταστάσεών της, στο πλαίσιο του Ενιαίου Διαχειριστικού Συστήματος.
- Η στοχοθεσία για τη συνεχή βελτίωση των συστημάτων διαχείρισης της υγιεινής, της ασφάλειας και του περιβάλλοντος.

Να σημειωθεί, τέλος, ότι για τη διαχείριση του θέματος, η Εταιρεία τηρεί σύμβαση συνεργασίας με εξωτερικό συνεργάτη, ο οποίος φροντίζει για την παροχή Τεχνικού Ασφαλείας και Ιατρού Εργασίας, με αρμοδιότητες σχετικές με προληπτικά θέματα που άπτονται της υγιεινής και ασφάλειας και θεμάτων υγείας του προσωπικού.

Η διαχείριση της πανδημίας COVID-19

Με στόχο τη διασφάλιση της υγείας, της ασφάλειας και της ευεξίας των εργαζομένων, η Παπουτσάνης φροντίζει για τη διαρκή ενημέρωση των εργαζομένων της για τον κίνδυνο λοίμωξης από τον κορωνοϊό και τα ενδεδειγμένα μέτρα πρόληψης και προστασίας βάσει των οδηγιών του Εθνικού Οργανισμού Δημόσιας Υγείας. Πιο συγκεκριμένα, η Εταιρεία εφαρμόζει τα εξής μέτρα σύμφωνα με την υφιστάμενη νομοθεσία:

- Εβδομαδιαία διενέργεια μοριακού τεστ ανίχνευσης COVID-19 σε όλους τους εργαζομένους της Εταιρείας, συνεργάτες, συνεργεία, εργολάβους.
- Εβδομαδιαία διενέργεια πιστοποιημένης απολύμανσης σε όλους τους εργασιακούς χώρους.
- Απαγόρευση κάθε μορφής εκδηλώσεων και συγκεντρώσεων.
- Μετάθεση των προγραμματισμένων ταξιδιών στο εξωτερικό.
- Εφαρμογή της τηλεργασίας στο βαθμό που αυτό είναι οργανωτικά και τεχνικά εφικτό.
- Διενέργεια θερμομέτρησης σε όλους τους εισερχόμενους στις εγκαταστάσεις κατά την είσοδο στην κεντρική πύλη του εργοστασίου.
- Εισαγωγή τρόπων οργάνωσης του χώρου εργασίας με σκοπό τη σταδιακή προσέλευση για την αποφυγή συνωστισμού στους χώρους εργασίας, αλλά και στα λεωφορεία που παρέχει η Εταιρεία στους εργαζομένους της για την μετακίνηση τους από και προς αυτήν.
- Ρύθμιση της πρόσβασης σε κοινόχρηστους χώρους όπως αποδυτήρια, λουτρό, χώροι εστίασης εντός της επιχείρησης, κ.λπ., με στόχο τη μείωση της πυκνότητας συγκέντρωσης ατόμων στον ίδιο χώρο και την τήρηση του κριτηρίου της ασφαλούς απόστασης.
- Λήψη μέτρων περιβαλλοντικής και ατομικής υγιεινής, όπως τακτικός αερισμός των χώρων εργασίας, καθαρισμός επιφανειών, συσκευών κ.λπ.
- Χρήση μάσκας σε όλους τους χώρους των εγκαταστάσεων (εσωτερικούς και εξωτερικούς).
- Δωρεάν διάθεση αντισηπτικών (παραγωγής της Εταιρείας) ανά τακτά διαστήματα στο προσωπικό της, καθώς και στην τοπική κοινωνία, φορείς, νοσοκομεία, ευαίσθητες κοινωνικές ομάδες.
- Υλοποίηση σημαντικής δωρεάς στο νοσοκομείο ΕΛΠΙΣ για την αγορά νοσοκομειακού εξοπλισμού.
- Παροχή δωρεάν γευμάτων σε καθημερινή βάση και από το ξεκίνημα της πανδημίας, σε όλο το προσωπικό, περιλαμβανομένων των άμεσων συνεργατών, των συνεργείων συντήρησης και των εργολαβικών συνεργείων.

7.3 Σεβασμός των δικαιωμάτων του ανθρώπου

Η Εταιρεία αντιμετωπίζει τη διαφορετικότητα ως θεμελιώδες δικαίωμα των απασχολούμενων σε αυτή και ως πηγή ισχύος της. Με θεμέλιο αυτήν την αρχή, διασφαλίζει την ισότητα των ευκαιριών και την καταπολέμηση των διακρίσεων μέσα από την επιλογή, τον διορισμό και την αποζημίωση όλων των ανθρώπων που εργάζονται ή συνεργάζονται με αυτή βάσει των προσόντων τους και της καταλληλότητάς τους για την εργασία που πρέπει να διεξαχθεί και όχι βάσει κριτηρίων φυλής, θρησκείας, εθνικής καταγωγής, εθνικότητας, χρώματος, φύλου, ηλικίας, υπηκοότητας, σεξουαλικών προτιμήσεων, οικογενειακής κατάστασης, σωματικής αναπηρίας, ή οποιονδήποτε

άλλων χαρακτηριστικών. Παράλληλα, η Εταιρεία απαγορεύει τη σεξουαλική ή άλλου τύπου παρενόχληση των εργαζομένων της από οποιονδήποτε στον εργασιακό χώρο.

Η Παπουτσάνης προωθεί ένα εργασιακό περιβάλλον που σέβεται και προστατεύει τα ανθρώπινα δικαιώματα. Παράλληλα, παρακολουθεί την εργατική νομοθεσία συμπεριλαμβανομένων των αναφορών στα θέματα της εργασίας ανηλίκων και του σεβασμού των ανθρωπίνων δικαιωμάτων και είναι σε πλήρη συμφωνία με τις διατάξεις.

Θεμέλιο της υπεύθυνης λειτουργίας της Εταιρείας αποτελεί ο Κώδικας Δεοντολογίας στον οποίο η Εταιρεία δεσμεύεται για την τήρηση της κείμενης νομοθεσίας ως προς την παιδική εργασία. Συγκεκριμένα, ως παιδική εργασία καθορίζεται στην Ελλάδα η εργασία οποιουδήποτε ατόμου ηλικίας μικρότερης των δεκαπέντε (15) ετών, ωστόσο, η Εταιρεία δεσμεύεται για τη μη απασχόληση ατόμων ηλικίας κάτω των δεκαέξι (16) ετών.

Η Παπουτσάνης ενθαρρύνει την αναφορά περιστατικών παραβίασης των ανθρωπίνων δικαιωμάτων, καθώς και παραπόνων οποιασδήποτε άλλης φύσης μπορεί να προκύψουν στο εργασιακό περιβάλλον, μέσω του κυτίου παραπόνων που έχει τοποθετηθεί σε χώρο των εγκαταστάσεων παραγωγής της Εταιρείας.

ΕΠΕΞΗΓΗΜΑΤΙΚΗ ΕΚΘΕΣΗ ΠΡΟΣ ΤΗΝ ΤΑΚΤΙΚΗ ΓΕΝΙΚΗ ΣΥΝΕΛΕΥΣΗ ΤΩΝ ΜΕΤΟΧΩΝ ΣΥΜΦΩΝΑ ΜΕ ΤΟ ΑΡΘΡΟ 4 ΠΑΡ. 7 και 8 ΤΟΥ Ν. 3556/2007.

Η παρούσα επεξηγηματική έκθεση του Διοικητικού Συμβουλίου υποβάλλεται προς την Τακτική Γενική Συνέλευση των Μετόχων της Εταιρείας βάσει της παραγράφου 8 του άρθρου 4 του ν. 3556/2007, και έχει συνταχθεί σύμφωνα με τα οριζόμενα στην παράγραφο 7 του άρθρου 4 του ανωτέρω αναφερόμενου νόμου.

(α) Διάρθρωση μετοχικού κεφαλαίου

Το μετοχικό κεφάλαιο της Εταιρείας ανέρχεται στο ποσό των δέκα τεσσάρων εκατομμυρίων πεντακοσίων είκοσι εννέα διακοσίων ενενήντα ευρώ και εβδομήντα έξι λεπτών (14.529.290,76€), διαιρούμενο σε είκοσι έξι εκατομμύρια εννιακόσιες έξι χιλιάδες ενενήντα τέσσερις (26.906.094) κοινές ονομαστικές μετά ψήφου μετοχές, ονομαστικής αξίας 0,54 ευρώ η κάθε μία.

Οι μετοχές της Εταιρείας είναι εισηγμένες προς διαπραγμάτευση στη Γενική Κατηγορία (Κύρια Αγορά) της Αγοράς Αξιών του Χρηματιστηρίου Αθηνών.

Οι μετοχές της Εταιρείας είναι κοινές ονομαστικές με δικαίωμα ψήφου. Κάθε μετοχή ενσωματώνει όλα τα δικαιώματα και τις υποχρεώσεις που προβλέπει ο νόμος και το καταστατικό της Εταιρείας. Η ευθύνη των μετόχων περιορίζεται στην ονομαστική αξία των μετοχών που κατέχουν.

(β) Περιορισμοί στη μεταβίβαση μετοχών της Εταιρείας

Η μεταβίβαση των μετοχών της Εταιρείας, οι οποίες είναι άυλες και εισηγμένες στη Γενική Κατηγορία (Κύρια Αγορά) της Αγοράς Αξιών του Χρηματιστηρίου Αθηνών, γίνεται όπως ορίζει ο νόμος και δεν υφίστανται εκ του καταστατικού της περιορισμοί στη μεταβίβασή τους.

(γ) Σημαντικές άμεσες ή έμμεσες συμμετοχές κατά την έννοια των άρθρων 9 έως 11 του νόμου 3556/2007

Οι μέτοχοι (φυσικά ή νομικά πρόσωπα) που βάσει δήλωσής τους την 31.12.2020 κατέχουν άμεσα ή έμμεσα ποσοστό ίσο ή μεγαλύτερο από 5% του συνολικού αριθμού των μετοχών της και των αντίστοιχων δικαιωμάτων ψήφου, κατά την έννοια των άρθρων 9 έως 11 του ν. 3556/2007, παρατίθενται στον παρακάτω πίνακα:

Όνοματεπώνυμο ή Επωνυμία Μετόχου	Μετοχές που αναλογούν (σε τεμάχια)	ΠΟΣΟΣΤΟ
Τασόπουλος Μενέλαος	6.254.495	24,90%
Γκάτζαρος Γεώργιος	6.106.706	24,31%
TRUAD VERWALTUNGS AG ⁽¹⁾	5.726.302	21,28%

Κανένα άλλο φυσικό ή νομικό πρόσωπο δεν κατέχει ποσοστό μεγαλύτερο του 5% του μετοχικού κεφαλαίου της Εταιρείας, κατά την ως άνω ημερομηνία.

⁽¹⁾ Η Truad Verwaltungs AG υπό την ιδιότητά της ως διαχειρίστρια αλλοδαπού ιδιωτικού διακριτικού εμπιστεύματος (private discretionary trust) που έχει συσταθεί προς όφελος των παρόντων και μελλοντικών μελών της οικογένειας του εκλιπόντος Αναστασίου Γεωργίου Λεβέντη (το «Εμπίστευμα»), ελέγχει 1.277.246 δικαιώματα ψήφου (που αντιστοιχούν σε ποσοστό 5,08% του συνολικού αριθμού των δικαιωμάτων ψήφου της Εταιρείας) μέσω του ελέγχου της Torval Investment Corp., η οποία ελέγχει την Lavonos Ltd., η οποία με τη σειρά της ελέγχει την Thrush Investment Holdings Ltd, η οποία ελέγχει: (α) άμεσα 5.047.811 δικαιώματα ψήφου που αντιστοιχούν σε 20,0961% του συνολικού αριθμού των δικαιωμάτων ψήφου της Εταιρείας και (β) έμμεσα, μέσω του ελέγχου της εταιρείας Eagle Enterprises A.E., 298.027 δικαιώματα ψήφου που αντιστοιχούν σε ποσοστό 1,1865% του συνολικού αριθμού των δικαιωμάτων ψήφου της Εταιρείας.

Σημειώνεται ότι κ. Γεώργιος Κουφόπουλος είναι ελέγχον πρόσωπο της «3Κ Ανώνυμη Επενδυτική Εταιρεία». Η «3Κ Ανώνυμη Επενδυτική Εταιρεία», υπό την ιδιότητά της ως μητρικής εταιρείας σε ποσοστό 100% της «3Κ Investment Partners ΑΕΔΑΚ», διαχειρίστριας εταιρείας των πιο κάτω αμοιβαίων κεφαλαίων, ελέγχει συνολικά από την 22.01.2021 άμεσα και έμμεσα ποσοστό 5,46% των δικαιωμάτων ψήφου της Εταιρείας (αντιστοιχούν σε 1.469.075 μετοχές και δικαιώματα ψήφου) ως ακολούθως : (α) άμεσα 40.000 δικαιώματα ψήφου που αντιστοιχούν σε 0,15% του συνολικού αριθμού των δικαιωμάτων ψήφου της Εταιρείας και (β) έμμεσα, υπό την ιδιότητα της ως μητρική της «3Κ Investment Partners ΑΕΔΑΚ» διαχειρίστριας των αμοιβαίων κεφαλαίων «3Κ Α/Κ Μετοχικό Εσωτερικού», «3Κ Α/Κ Μικτό», «3Κ Greek Value Μετοχικό Εσωτερικού», «NN HELLAS Μετοχικό» και «3Κ Α/Κ Αναγέννησις (ΟΕΕ)», 1.429.075 δικαιώματα ψήφου που αντιστοιχούν σε ποσοστό 5,31% του συνολικού αριθμού των δικαιωμάτων ψήφου της Εταιρείας.

Επισημαίνεται ότι στις 03.03.2021 ολοκληρώθηκε η μεταβίβαση μέρους των κοινών, ονομαστικών μετοχών με δικαιώματα ψήφου που κατείχε άμεσα ο κος Μενέλαος Τασόπουλος στην Εταιρεία ως καταβολή με εισφορά σε είδος τμήματος του αρχικού μετοχικού κεφαλαίου της εταιρείας με την επωνυμία «ΣΑΠΩΝ ΜΟΝΟΠΡΟΣΩΠΗ ΑΝΩΝΥΜΗ ΕΤΑΙΡΕΙΑ» (ΣΑΠΩΝ), ως μοναδικός μέτοχος της ΣΑΠΩΝ. Συνεπεία αυτής, ο κος Μενέλαος Τασόπουλος εξακολουθεί να κατέχει συνολικά 23,79% των δικαιωμάτων ψήφου της Εταιρείας, με τη διαφοροποίηση ότι μέρος αυτού κατέχεται πλέον άμεσα, ήτοι ποσοστό 4,53% των μετοχών με δικαιώματα ψήφου της Εταιρείας και μέρος αυτού έμμεσα, μέσω της κατά 100% κατεχόμενης εταιρείας ΣΑΠΩΝ, ήτοι ποσοστό 19,26%.

(δ) Κάτοχοι μετοχών που παρέχουν ειδικά δικαιώματα ελέγχου

Δεν υφίστανται μετοχές της Εταιρείας που παρέχουν στους κατόχους τους ειδικά δικαιώματα ελέγχου.

(ε) Περιορισμοί στο δικαίωμα ψήφου - Προθεσμίες άσκησης σχετικών δικαιωμάτων

Δεν προβλέπονται στο καταστατικό της Εταιρείας περιορισμοί του δικαιώματος ψήφου που απορρέουν από τις μετοχές της.

(στ) Συμφωνίες μετόχων για περιορισμούς στη μεταβίβαση μετοχών ή στην άσκηση δικαιωμάτων ψήφου

Δεν έχουν περιέλθει σε γνώση της Εταιρείας συμφωνίες μετόχων που να συνεπάγονται περιορισμούς στη μεταβίβαση μετοχών ή περιορισμούς στην άσκηση δικαιωμάτων ψήφου.

(ζ) Κανόνες διορισμού/ αντικατάστασης μελών ΔΣ και τροποποίησης καταστατικού εφόσον διαφοροποιούνται από τα προβλεπόμενα στον ν. 4548/2018.

Οι κανόνες που προβλέπονται στο καταστατικό της Εταιρείας για το διορισμό/αντικατάσταση των μελών του Διοικητικού της Συμβουλίου και τροποποίηση του καταστατικού της δεν διαφοροποιούνται από τα προβλεπόμενα στον ν. 4548/2018. Ειδικότερα, σύμφωνα με το άρθρο 7 παρ. 3 του καταστατικού της Εταιρείας για την περίπτωση κένωσης θέσης μέλους του Διοικητικού Συμβουλίου προβλέπονται τα ακόλουθα:

«ΆΡΘΡΟ 7^ο

Εκλογή και Αναπλήρωση μέλους Διοικητικού Συμβουλίου

[...]

3. Αν κενωθεί θέση Μέλους ή Μελών, για οποιαδήποτε αιτία:

α. Εάν υπάρχει αναπληρωματικό Μέλος ή αναπληρωματικά Μέλη εκλεγμένα από τη Γενική Συνέλευση της Εταιρείας, καλύπτει ή καλύπτουν την κενωθείσα θέση ή θέσεις, κατά τη σειρά εκλογής τους.

β. Εάν δεν υπάρχουν, το Διοικητικό Συμβούλιο μπορεί είτε να συνεχίσει τη διαχείριση και την εκπροσώπηση της Εταιρείας, εφόσον τα εναπομείναντα Μέλη υπερβαίνουν το ήμισυ του συνολικού αριθμού των Μελών πριν από την κένωση της θέσης ή θέσεων, αλλά σε κάθε περίπτωση τα μέλη αυτά δεν επιτρέπεται να είναι λιγότερα των τριών, είτε, εφόσον τα εναπομείναντα Μέλη είναι τουλάχιστον τρία (3), να εκλέξουν αναπληρωματικό Μέλος ή αναπληρωματικά Μέλη για την πλήρωση της θέσης ή των θέσεων και για το υπόλοιπο της θητείας του Μέλους που αναπληρώνεται ή των Μελών που αναπληρώνονται. Η εκλογή αυτή ανακοινώνεται στην αμέσως επόμενη τακτική ή έκτακτη Γενική Συνέλευση, η οποία μπορεί να αντικαταστήσει τους εκλεγέντες, και εάν ακόμη δεν αναγράφεται σχετικό θέμα στην ημερήσια διάταξη. Η επιλογή μίας εκ των δύο ανωτέρω υπό β. λύσεων γίνεται από το Διοικητικό Συμβούλιο κατά την απόλυτη κρίση του. Μπορεί βεβαίως το Διοικητικό Συμβούλιο να αναπληρώσει κάποιες μόνο από τις κενωθείσες θέσεις, υπό την προϋπόθεση ότι τα Μέλη μετά την μερική αναπλήρωση υπερβαίνουν το ήμισυ του συνολικού αριθμού των Μελών πριν από την κένωση της θέσης ή θέσεων. Η απόφαση της εκλογής υποβάλλεται σε δημοσιότητα και ανακοινώνεται από το Διοικητικό Συμβούλιο στην αμέσως προσεχή Γενική Συνέλευση, η οποία μπορεί να αντικαταστήσει τους εκλεγέντες, ακόμη και αν δεν έχει αναγραφεί σχετικό θέμα στην ημερήσια διάταξη.»

(η) Αρμοδιότητα του Δ.Σ. για έκδοση νέων μετοχών / αγορά ίδιων μετοχών σύμφωνα με το άρθρο 49 του ν. 4548/2018.

1. Σύμφωνα με τις διατάξεις του άρθρου 24 παρ. 1 περ. β. του ν. 4548/2018, το Διοικητικό Συμβούλιο της Εταιρείας έχει το δικαίωμα, κατόπιν σχετικής απόφασης της Γενικής Συνέλευσης που υπόκειται στις διατυπώσεις δημοσιότητας του άρθρου 13 του ν. 4548/2018, να αυξάνει το μετοχικό κεφάλαιο της Εταιρείας με την έκδοση νέων μετοχών, με απόφασή του που λαμβάνεται με πλειοψηφία τουλάχιστον των δύο τρίτων (2/3) του συνόλου των μελών του. Στην περίπτωση αυτή, το μετοχικό κεφάλαιο της Εταιρείας μπορεί να αυξάνεται κατά τον ισχύοντα ν. 4548/2018 κατά ποσό που δεν μπορεί να υπερβεί το τριπλάσιο του ποσού του κεφαλαίου που είναι καταβεβλημένο κατά την ημερομηνία που χορηγήθηκε στο Διοικητικό Συμβούλιο η εν λόγω εξουσία από τη Γενική Συνέλευση. Η ως άνω εξουσία του Διοικητικού Συμβουλίου μπορεί να ανανεώνεται από τη Γενική Συνέλευση για χρονικό διάστημα που δεν υπερβαίνει την πενταετία για κάθε ανανέωση. Δεν έχει ληφθεί τέτοια απόφαση από την γενική συνέλευση των μετόχων.

2. Σύμφωνα με τις διατάξεις του άρθρου 113 του ν. 4548/2018, με απόφαση της Γενικής Συνέλευσης, που λαμβάνεται με αυξημένη απαρτία και πλειοψηφία, μπορεί να θεσπιστεί πρόγραμμα διάθεσης μετοχών στα μέλη του Διοικητικού Συμβουλίου και το προσωπικό της Εταιρείας, καθώς και των συνδεδεμένων με αυτήν εταιρειών κατά την έννοια του άρθρου 32 του ν. 4308/2014, με τη μορφή δικαιώματος προαίρεσης απόκτησης μετοχών, κατά τους όρους της απόφασης αυτής, περίληψη της οποίας υποβάλλεται σε δημοσιότητα. Η απόφαση της Γενικής Συνέλευσης ορίζει ιδίως τον ανώτατο αριθμό των μετοχών που μπορούν να εκδοθούν, που δεν μπορεί να υπερβαίνει το 1/10 των υφιστάμενων μετοχών, την τιμή και τους όρους διάθεσης των μετοχών στους δικαιούχους. Το Διοικητικό Συμβούλιο με απόφασή του ρυθμίζει κάθε άλλη σχετική λεπτομέρεια, η οποία δεν ρυθμίζεται από τη Γενική Συνέλευση, εκδίδει τα πιστοποιητικά δικαιώματος προαίρεσης αγοράς μετοχών, και τις μετοχές στους δικαιούχους που άσκησαν το δικαίωμά τους, αυξάνοντας αντίστοιχα το κεφάλαιο και πιστοποιώντας τη σχετική αύξηση αυτού, σύμφωνα με το άρθρο 113, παρ. 3, του ν. 4548/2018. Περαιτέρω, σύμφωνα με το άρθρο 113 παρ. 4 του ν.4548/2018, το Διοικητικό Συμβούλιο μπορεί, κατόπιν σχετικής εξουσιοδότησης - απόφασης της γενικής συνέλευσης που λαμβάνεται με αυξημένη απαρτία και πλειοψηφία και υποβάλλεται σε δημοσιότητα, να θεσπίζει πρόγραμμα διάθεσης μετοχών, αυξάνοντας ενδεχομένως το κεφάλαιο και λαμβάνοντας όλες τις άλλες σχετικές αποφάσεις. Η εξουσιοδότηση αυτή ισχύει για πέντε (5) έτη, εκτός αν η γενική συνέλευση ορίσει συντομότερο χρόνο ισχύος αυτής και είναι ανεξάρτητη από τις εξουσίες του διοικητικού συμβουλίου της παραγράφου 1 του άρθρου 24 Ν. 4548/2018. Η απόφαση του διοικητικού συμβουλίου λαμβάνεται με τους όρους του άρθρου 113 του ν. 4548/2018.

Σε εφαρμογή των ως άνω διατάξεων, το Διοικητικό Συμβούλιο της Εταιρείας στις 29.01.2021 και σε συνέχεια της παρασχεθείσας από την Έκτακτη Γενική Συνέλευση της 27^{ης}.02.2020 εξουσιοδότησε, προέβη στη θέσπιση προγράμματος διάθεσης μετοχών προς όφελος διευθυντικών στελεχών που παρέχουν υπηρεσίες στην Εταιρεία σε σταθερή βάση, με τη μορφή δικαιώματος προαίρεσης απόκτησης μετοχών (stock option), σύμφωνα με το ισχύον κανονιστικό πλαίσιο. Η διάρκεια του προγράμματος ορίστηκε διετής, υπό την έννοια ότι τα δικαιώματα που χορηγήθηκαν στους δικαιούχους δύνανται να ασκηθούν έως και τον Ιούνιο του 2022, σύμφωνα με τα ειδικότερα οριζόμενα στο πρόγραμμα. Ο αριθμός των προς διάθεση δικαιωμάτων στο πλαίσιο του προγράμματος δύναται να ανέλθει έως διακόσιες πενήντα χιλιάδες (250.000) για τη συνολική διάρκεια αυτού. Το μετοχικό κεφάλαιο της Εταιρείας θα αναπροσαρμόζεται ανάλογα και σύμφωνα με τα ασκηθέντα δικαιώματα εκ μέρους των δικαιούχων με απόφαση του Διοικητικού Συμβουλίου της Εταιρείας σύμφωνα με τα εκ του νόμου οριζόμενα και τους όρους του προγράμματος.

Αναλυτικά οι όροι του προγράμματος έχουν αναρτηθεί στην ιστοσελίδα της Εταιρείας (www.papoutsanis.gr).

3. Σύμφωνα με τις διατάξεις των άρθρων 49 και 50 του ν. 4548/2018, όπως ισχύουν, μετά από έγκριση της Γενικής Συνέλευσης, η Εταιρεία μπορεί να αποκτήσει ίδιες μετοχές, με ευθύνη του Διοικητικού της Συμβουλίου, με την προϋπόθεση ότι η ονομαστική αξία των μετοχών που αποκτώνται, περιλαμβανομένων των μετοχών, που είχε αποκτήσει η Εταιρεία προηγουμένως και διατηρεί, δεν υπερβαίνει το 1/10 του καταβεβλημένου μετοχικού της κεφαλαίου. Η απόφαση της Γενικής Συνέλευσης πρέπει να ορίζει επίσης τους όρους και τις προϋποθέσεις των προβλεπόμενων αποκτήσεων, και ιδίως τον ανώτατο αριθμό μετοχών που είναι δυνατόν να αποκτηθούν, τη διάρκεια για την οποία χορηγείται η έγκριση, η οποία δεν μπορεί να υπερβαίνει τους είκοσι τέσσερις (24) μήνες, και σε περίπτωση απόκτησης από επαχθή αιτία, τα κατώτατα και ανώτατα όρια της αξίας απόκτησης. Δεν έχει ληφθεί τέτοια απόφαση από την γενική συνέλευση των μετόχων.

(θ) Σημαντικές συμφωνίες της Εταιρίας που ισχύουν / τροποποιούνται/ λήγουν σε περίπτωση αλλαγής στον έλεγχο της Εταιρίας κατόπιν δημόσιας πρότασης.

Δεν υφίστανται σημαντικές συμφωνίες οι οποίες τίθενται σε ισχύ, τροποποιούνται ή λήγουν σε περίπτωση αλλαγής στον έλεγχο της Εταιρείας κατόπιν δημόσιας πρότασης.

(ι) Συμφωνίες αποζημίωσης μελών ΔΣ ή προσωπικού σε περίπτωση παραίτησης/ απόλυσης χωρίς βάσιμο λόγο ή τερματισμού θητείας/ απασχόλησης λόγω δημόσιας πρότασης

Δεν υπάρχουν συμφωνίες της Εταιρείας με μέλη του Διοικητικού Συμβουλίου της ή με το προσωπικό της, οι οποίες προβλέπουν την καταβολή αποζημίωσης σε περίπτωση παραίτησης ή απόλυσης χωρίς βάσιμο λόγο ή τερματισμού της θητείας ή της απασχόλησής τους λόγω δημόσιας πρότασης.

ΔΗΛΩΣΗ ΕΤΑΙΡΙΚΗΣ ΔΙΑΚΥΒΕΡΝΗΣΗΣ ΚΑΤ' ΑΡ. 152 ΚΑΙ 153 ΤΟΥ Ν 4548/2018

Η παρούσα Δήλωση Εταιρικής Διακυβέρνησης συντάσσεται σύμφωνα με το άρθρο 152 του ν. 4548/2018 όπως ισχύει.

ΠΕΡΙΕΧΟΜΕΝΑ

ΕΙΣΑΓΩΓΗ

1. Κώδικας Εταιρικής Διακυβέρνησης

1.1 Γνωστοποίηση οικειοθελούς συμμόρφωσης της Εταιρείας με τον Κώδικα Εταιρικής Διακυβέρνησης
1.2 Αποκλίσεις από τον Κώδικα Εταιρικής Διακυβέρνησης και αιτιολόγηση αυτών. Ειδικές διατάξεις - πρακτικές του Κώδικα για εισηγμένες εταιρείες - που δεν εφαρμόζει η Εταιρεία και εξήγηση των λόγων της μη εφαρμογής

1.3 Πρακτικές εταιρικής διακυβέρνησης που εφαρμόζει η Εταιρεία επιπλέον των προβλέψεων του νόμου

2. Κύρια Χαρακτηριστικά των Συστημάτων Εσωτερικού Ελέγχου και Διαχείρισης Κινδύνων σε Σχέση με τη Διαδικασία Σύνταξης των Χρηματοοικονομικών Καταστάσεων

2.1 Γενικά

2.2 Δικλείδες ασφαλείας διαδικασίας σύνταξης χρηματοοικονομικών καταστάσεων

3. Διοικητικό Συμβούλιο

3.1 Σύνθεση και τρόπος λειτουργίας του Διοικητικού Συμβουλίου

3.2 Πληροφορίες για τα μέλη του Διοικητικού Συμβουλίου

3.3 Επιτροπή Ελέγχου

3.4 Λοιπά διαχειριστικά, εποπτικά όργανα ή επιτροπές της Εταιρείας

3.5. Πολιτική Πολυμορφίας στη σύνθεση των διοικητικών, διαχειριστικών και εποπτικών οργάνων της Εταιρείας

4. Πληροφοριακά στοιχεία που απαιτούνται κατά το άρθρο 10 παράγραφος 1 περιπτώσεις γ', δ', στ', η' της Οδηγίας 2004/25/ΕΚ, σχετικά με τις δημόσιες προσφορές εξαγοράς

ΕΙΣΑΓΩΓΗ

Ο όρος «εταιρική διακυβέρνηση» περιγράφει τον τρόπο με τον οποίο οι εταιρείες διοικούνται και ελέγχονται. Η εταιρική διακυβέρνηση αρθρώνεται ως ένα σύστημα σχέσεων ανάμεσα στη Διοίκηση της Εταιρείας, το Διοικητικό Συμβούλιο, τους μετόχους και άλλα ενδιαφερόμενα μέρη, συνιστά τη δομή μέσω της οποίας προσεγγίζονται και τίθενται οι στόχοι της Εταιρείας, προσδιορίζονται τα μέσα επίτευξης των στόχων αυτών και καθίσταται δυνατή η παρακολούθηση της απόδοσης της Διοίκησης κατά την διαδικασία εφαρμογής των ανωτέρω.

Στην Ελλάδα, το πλαίσιο εταιρικής διακυβέρνησης έχει αναπτυχθεί κυρίως μέσω της υιοθέτησης υποχρεωτικών κανόνων, όπως ο ν. 3016/2002 και η απόφαση 5/204/2000 της Επιτροπής Κεφαλαιαγοράς, που, μεταξύ άλλων, επιβάλλουν τη συμμετοχή μη εκτελεστικών και ανεξάρτητων μη εκτελεστικών μελών στα ΔΣ των ελληνικών εταιρειών των οποίων οι μετοχές είναι εισηγμένες σε οργανωμένη αγορά στην Ελλάδα, τη θέσπιση και τη λειτουργία μονάδας εσωτερικού ελέγχου και την υιοθέτηση εσωτερικού κανονισμού λειτουργίας με ελάχιστο υποχρεωτικό περιεχόμενο σύμφωνα με τις ανωτέρω διατάξεις. Επιπλέον, άλλες νομοθετικές πράξεις ενσωμάτωσαν στο ελληνικό νομοθετικό πλαίσιο τις ευρωπαϊκές οδηγίες εταιρικού δικαίου ή εφήρμοσαν ευρωπαϊκούς κανονισμούς, δημιουργώντας νέους κανόνες εταιρικής διακυβέρνησης, όπως ο ν. 4449/2017, που επιβάλλει, μεταξύ άλλων, τη λειτουργία επιτροπής ελέγχου και ο ν. 3884/2010 που αφορά σε δικαιώματα των μετόχων και πρόσθετες εταιρικές υποχρεώσεις γνωστοποιήσεων προς τους μετόχους στο πλαίσιο της προετοιμασίας της Γενικής τους Συνέλευσης καθώς

και σημαντικές υποχρεώσεις γνωστοποίησης, όσον αφορά, μεταξύ άλλων, στο ιδιοκτησιακό καθεστώς και τη διακυβέρνηση μιας εταιρείας. Περαιτέρω, στις 17.07.2021 θα τεθεί σε ισχύ το νέο νομοθετικό πλαίσιο περί εταιρικής διακυβέρνησης (άρθρα 1 έως 24 του ν. 4706/2020) ανωνύμων εταιρειών με μετοχές ή άλλες κινητές αξίες εισηγμένες σε ρυθμιζόμενη αγορά στην Ελλάδα, ενώ παράλληλα θα καταργηθούν οι σχετικές διατάξεις του ν. 3016/2002 (άρθρα 1 έως 11 ν. 3016/2002).

Τέλος, ο νόμος περί ανωνύμων εταιρειών (ν. 4548/2018) περιλαμβάνει τους βασικούς κανόνες της εταιρικής διακυβέρνησης των ανωνύμων εταιρειών.

1. Κώδικας Εταιρικής Διακυβέρνησης

1.1 Γνωστοποίηση οικειοθελούς συμμόρφωσης της Εταιρείας με τον Κώδικα Εταιρικής Διακυβέρνησης

Η Εταιρεία έχει αποφασίσει να υιοθετήσει τον Κώδικα Εταιρικής Διακυβέρνησης (ΚΕΔ) για τις εισηγμένες εταιρείες που εκπονήθηκε με τη μέριμνα του Ελληνικού Συμβουλίου Εταιρικής Διακυβέρνησης (ΕΣΕΔ), όπως ισχύει (καλούμενος εφεξής «Κώδικας»). Ο Κώδικας αυτός βρίσκεται στον ιστότοπο του ΣΕΒ, στην κάτωθι ηλεκτρονική διεύθυνση:

http://www.sev.org.gr/Uploads/pdf/kodikas_etairikis_diakivernisis_GR_20131003.pdf

Εκτός του ιστοτόπου του ΣΕΒ, ο Κώδικας είναι διαθέσιμος σε όλο το προσωπικό και σε έντυπη μορφή στη Διεύθυνση Οικονομικών Υπηρεσιών και στη Διεύθυνση Ανθρωπίνου Δυναμικού καθώς και στην επίσημη ιστοσελίδα της Εταιρείας:

<https://www.papoutsanis.gr/Uploads/Documents/130794/%CE%9A%CF%8E%CE%B4%CE%B9%CE%BA%CE%B1%CF%82%20%CE%95%CF%84%CE%B1%CE%B9%CF%81%CE%B9%CE%BA%CE%AE%CF%82%20%CE%94%CE%B9%CE%B1%CE%BA%CF%85%CE%B2%CE%AD%CF%81%CE%BD%CE%B7%CF%83%CE%B7%CF%82.pdf>

1.2 Αποκλίσεις από τον Κώδικα Εταιρικής Διακυβέρνησης και αιτιολόγηση αυτών. Ειδικές διατάξεις - πρακτικές του Κώδικα για εισηγμένες εταιρείες - που δεν εφαρμόζει η Εταιρεία και εξήγηση των λόγων της μη εφαρμογής

Η Εταιρεία βεβαιώνει με την παρούσα δήλωση ότι εφαρμόζει τις διατάξεις της ελληνικής νομοθεσίας οι οποίες διαμορφώνουν τις ελάχιστες απαιτήσεις που πρέπει να πληροί οιοσδήποτε Κώδικας Εταιρικής Διακυβέρνησης, εφαρμοζόμενος από εταιρεία οι μετοχές της οποίας διαπραγματεύονται μόνο σε οργανωμένη αγορά στην Ελλάδα.

Οι εν λόγω ελάχιστες απαιτήσεις ενσωματώνονται κατά την ημερομηνία της παρούσας στον ως άνω Κώδικα, τον οποίο η Εταιρεία έχει υιοθετήσει εφαρμόζει. Ο Κώδικας, ωστόσο, περιέχει, πέραν των ελαχίστων απαιτήσεων, και μια σειρά από ειδικές διατάξεις από τις οποίες επιτρέπεται, κατά περίπτωση, η απόκλιση.

Η Εταιρεία αποκλίνει ή δεν εφαρμόζει στο σύνολό τους ορισμένες διατάξεις του Κώδικα που αφορούν «*Ειδικές πρακτικές για εισηγμένες εταιρείες*», καθ' ό μέτρο αυτό είναι επιτρεπτό από την κείμενη νομοθεσία. Κατωτέρω αναφέρονται αναλυτικά οι εν λόγω αποκλίσεις (στο τέλος κάθε παραγράφου αναφέρεται η αρίθμηση του Κώδικα των σχετικών ειδικών πρακτικών).

Επισημαίνεται ότι στην αναφορά που ακολουθεί περιλαμβάνονται και οι εξαιρέσεις για ειδικές πρακτικές για εισηγμένες εταιρείες μικρότερου μεγέθους, ήτοι, που δεν συμπεριλαμβάνονται στους δείκτες FTSE/ATHEX 20 και FTSE/ATHEX Mid 40, για τις οποίες ο Κώδικας προβλέπει στο Παράρτημα 1 αυτού τη

δυνατότητα εξαίρεσής τους από την υποχρέωση εξήγησης της μη συμμόρφωσης με αυτές, καθ' ό μέτρο όμως αυτό είναι επιτρεπτό από την κείμενη νομοθεσία.

Αναφορικά με το Διοικητικό Συμβούλιο και τα μέλη του

Ρόλος και αρμοδιότητες του Διοικητικού Συμβουλίου

- το Διοικητικό Συμβούλιο δεν έχει προβεί σε σύσταση ειδικής, ξεχωριστής επιτροπής, η οποία προΐσταται στη διαδικασία υποβολής υποψηφιοτήτων για εκλογή στο Δ.Σ. και προετοιμάζει προτάσεις προς το Δ.Σ. όσον αφορά στις αμοιβές των εκτελεστικών μελών και των βασικών ανώτατων στελεχών, δεδομένου ότι αφενός η πολιτική της Εταιρείας σε σχέση με τις αμοιβές αυτές είναι σταθερή και διαμορφωμένη, αφετέρου διότι ενόψει του μεγέθους της Εταιρείας η ύπαρξη τέτοιων επιτροπών δεν αξιολογείται ως απολύτως αναγκαία. *A I (1.2)*

Ρόλος και απαιτούμενες ιδιότητες του Προέδρου του Διοικητικού Συμβουλίου

- δεν θεσπίζεται ρητή διάκριση μεταξύ των αρμοδιοτήτων του Προέδρου και του Διευθύνοντος Συμβούλου, ούτε κρίνεται σκόπιμη ενόψει της οργανωτικής δομής και λειτουργίας αλλά και του μεγέθους της Εταιρείας η δημιουργία της διάκρισης αυτής. *A III (3.1)*

- το Δ.Σ. δεν διορίζει ανεξάρτητο Αντιπρόεδρο προερχόμενο από τα ανεξάρτητα μέλη του, αλλά εκτελεστικό Αντιπρόεδρο, καθώς αξιολογείται ως προέχουσα σημασία η εκ μέρους του Αντιπροέδρου συνδρομή του Προέδρου του ΔΣ στην άσκηση των εκτελεστικών του καθηκόντων. *A III (3.3 & 3.4)*

Ανάδειξη υποψηφίων μελών του Διοικητικού Συμβουλίου

- δεν υφίσταται επιτροπή ανάδειξης υποψηφιοτήτων για το Δ.Σ., καθώς λόγω της δομής και λειτουργίας της Εταιρείας η συγκεκριμένη επιτροπή δεν αξιολογείται ως απαραίτητη επί του παρόντος. *A V (5.4 έως 5.8)*

Λειτουργία του Διοικητικού Συμβουλίου

- το Δ.Σ. στην αρχή κάθε ημερολογιακού έτους δεν υιοθετεί ημερολόγιο συνεδριάσεων και 12μηνο πρόγραμμα δράσης, δυνάμενο να αναθεωρηθεί ανάλογα με τις ανάγκες της Εταιρείας, καθώς όλα τα μέλη αυτού είναι κάτοικοι νομού Αττικής, είναι ευχερής η σύγκληση και συνεδρίαση του Δ.Σ., όταν το επιβάλλουν οι ανάγκες της Εταιρείας ή ο νόμος, χωρίς την ύπαρξη προκαθορισμένου προγράμματος δράσεως. *A VI (6.1)*

- δεν υφίσταται προς το παρόν πρόβλεψη για υποστήριξη του ΔΣ κατά την άσκηση του έργου του από ικανό, εξειδικευμένο και έμπειρο εταιρικό γραμματέα, καθώς τα βασικά καθήκοντα του εξυπηρετούνται πλήρως από άλλες υπηρεσίες της Εταιρείας. *A VI (6.2, 6.3)*

- δεν υφίσταται πρόβλεψη για ύπαρξη προγραμμάτων εισαγωγικής ενημέρωσης για τα νέα μέλη του Δ.Σ. αλλά και την διαρκή επαγγελματική κατάρτιση και επιμόρφωση για τα υπόλοιπα μέλη, δεδομένου ότι προτείνονται προς εκλογή ως μέλη του ΔΣ πρόσωπα που διαθέτουν ικανή και αποδεδειγμένη εμπειρία και οργανωτικές – διοικητικές ικανότητες. *A VI (6.5)*

- δεν υφίσταται πρόβλεψη για παροχή επαρκών πόρων προς τις επιτροπές του Δ.Σ. για την εκπλήρωση των καθηκόντων τους και για την πρόσληψη εξωτερικών συμβούλων στο βαθμό που χρειάζονται, καθώς δεν υπάρχουν επιτροπές του ΔΣ, πλην της Επιτροπής Ελέγχου, ως νόμος ορίζει, και οι σχετικοί πόροι, όπου είναι αναγκαίο, εγκρίνονται ανά περίπτωση από το Διοικητικό Συμβούλιο της Εταιρείας, με βάση τις εκάστοτε εταιρικές ανάγκες. *A V (6.9)*

Αξιολόγηση του Διοικητικού Συμβουλίου

- δεν υφίσταται θεσμοθετημένη διαδικασία με σκοπό την αξιολόγηση της αποτελεσματικότητας του Δ.Σ. και των επιτροπών του ούτε αξιολογείται η επίδοση του Προέδρου του Δ.Σ. κατά την διάρκεια διαδικασίας

στην οποία προΐσταται ο ανεξάρτητος Αντιπρόεδρος ή άλλο μη εκτελεστικό μέλος του Δ.Σ. ελλείψει ανεξάρτητου Αντιπροέδρου. Εκτός από την αξιολόγηση του ΔΣ μέσω της Έκθεσης Πεπραγμένων του από την ετήσια Τακτική Γενική Συνέλευση των μετόχων, το ΔΣ παρακολουθεί και επανεξετάζει την υλοποίηση των αποφάσεών του σε ετήσια βάση. Δεν υφίσταται, πλέον των ανωτέρων σύστημα αξιολόγησης του Δ.Σ. και των επιτροπών του A VII (7.1, 7.2 και 7.3).

Αναφορικά με τον εσωτερικό έλεγχο

Σύστημα εσωτερικού ελέγχου

Δεν διατίθενται ιδιαίτερα κονδύλια στην Επιτροπή Ελέγχου για τη χρήση υπηρεσιών εξωτερικών συμβούλων, καθώς η σύνθεση της Επιτροπής και οι εξειδικευμένες γνώσεις και εμπειρία των μελών αυτής διασφαλίζουν την αποτελεσματική λειτουργία της. B I (1.9)

Αναφορικά με τις αμοιβές

Επίπεδο και διάρθρωση των αμοιβών

- δεν υφίσταται επιτροπή αμοιβών, η οποία έχει ως αντικείμενο τον καθορισμό των αμοιβών των εκτελεστικών και μη εκτελεστικών μελών του Δ.Σ. και κατά συνέπεια δεν υπάρχουν ρυθμίσεις για τα καθήκοντα της εν λόγω επιτροπής, την συχνότητα συνεδριάσεών της και για άλλα θέματα που αφορούν την λειτουργία της. Η σύσταση της εν λόγω επιτροπής, ενόψει της δομής και λειτουργίας της Εταιρείας δεν έχει αξιολογηθεί ως αναγκαία μέχρι σήμερα.

Οι εν γένει αμοιβές του Προέδρου του ΔΣ, του Διευθύνοντος Συμβούλου καθώς και των μελών του ΔΣ, εκτελεστικών και μη, προβλέπονται από την εγκριθείσα με την από 16.07.2019 Τακτική Γενική Συνέλευση των μετόχων της Εταιρείας Πολιτική Αποδοχών, εξειδικεύονται από τις αποφάσεις ΔΣ και δημοσιοποιούνται επαρκώς στις χρηματοοικονομικές καταστάσεις, βάσει του ΔΛΠ 24 και στην Έκθεση Αποδοχών που η Εταιρεία υποχρεούται να δημοσιεύει ετησίως κατά τον ν. 4548/2018, επί της οποίας συζητεί και ψηφίζει η Γενική Συνέλευση συμβουλευτικά.

Δεν έχει συμφωνηθεί για κανένα μέλος του Διοικητικού Συμβουλίου "πακέτο αποζημίωσης".

Οι συμβάσεις εργασίας των εκτελεστικών μελών του Διοικητικού Συμβουλίου περιλαμβάνουν τη δυνατότητα επιμισθίου.

Γενική Συνέλευση των μετόχων

- δεν παρατηρήθηκε κάποια απόκλιση, εκτός της εξαίρεσης που παρέχει ο κώδικας, σύμφωνα με το Παράρτημα 1, για τις πληροφορίες στην αγγλική γλώσσα. Δ II (2.1)

1.3 Πρακτικές εταιρικής διακυβέρνησης που εφαρμόζει η Εταιρεία επιπλέον των προβλέψεων του νόμου

Η Εταιρεία δεν εφαρμόζει άλλες πρακτικές επιπλέον των προβλέψεων του σχετικού με την εταιρική διακυβέρνηση ισχύοντος νομοθετικού πλαισίου.

2. Κύρια Χαρακτηριστικά των Συστημάτων Εσωτερικού Ελέγχου και Διαχείρισης Κινδύνων σε Σχέση με τη Διαδικασία Σύνταξης των Χρηματοοικονομικών Καταστάσεων και Χρηματοοικονομικών Αναφορών

Το Σύστημα Εσωτερικού Ελέγχου και Διαχείρισης Κινδύνων της Εταιρείας σε σχέση με τη διαδικασία σύνταξης των χρηματοοικονομικών καταστάσεων και των χρηματοοικονομικών αναφορών περιλαμβάνει δικλίδες ασφαλείας και ελεγκτικούς μηχανισμούς σε διάφορα επίπεδα μέσα στον Οργανισμό όπως περιγράφεται παρακάτω:

2.1 Γενικά

Αναγνώριση, αξιολόγηση, μέτρηση και διαχείριση κινδύνων:

Η αναγνώριση και αξιολόγηση των κινδύνων γίνεται κυρίως κατά την φάση κατάρτισης του στρατηγικού σχεδιασμού και του ετήσιου επιχειρηματικού προγράμματος. Τα θέματα που εξετάζονται ποικίλουν ανάλογα με τις συνθήκες της αγοράς και της βιομηχανίας και περιλαμβάνουν ενδεικτικά εξελίξεις και τάσεις στις αγορές που δραστηριοποιείται η εταιρεία ή αποτελούν σημαντικές πηγές πρώτων υλών, αλλαγές τεχνολογίας, μακροοικονομικούς δείκτες και ανταγωνιστικό περιβάλλον. Το Δ.Σ. πραγματοποιεί ετήσια επανεξέταση της εταιρικής στρατηγικής, των κυρίων επιχειρηματικών κινδύνων και των συστημάτων εσωτερικού ελέγχου.

Σχεδιασμός και παρακολούθηση / Προϋπολογισμός:

Η πορεία της Εταιρείας παρακολουθείται μέσω λεπτομερούς προϋπολογισμού. Η εξέλιξη των οικονομικών μεγεθών της Εταιρείας εξαρτάται σε μεγάλο βαθμό από εξωγενείς παράγοντες που είναι οι τιμές πρώτων υλών και άλλοι παράγοντες της αγοράς. Για το λόγο αυτό ο προϋπολογισμός αναπροσαρμόζεται σε τακτά διαστήματα για να λάβει υπόψη τις αλλαγές αυτές. Η Διοίκηση της Εταιρείας παρακολουθεί την εξέλιξη των οικονομικών μεγεθών της εταιρείας μέσω τακτικών αναφορών, συγκρίσεων με τον προϋπολογισμό καθώς και συναντήσεων της διοικητικής ομάδας.

Επάρκεια Συστήματος Εσωτερικού Ελέγχου:

Η Διοίκηση της Εταιρείας έχει σχεδιάσει και εκτελεί διαρκείς εποπτικές δραστηριότητες, οι οποίες είναι ενσωματωμένες στη λειτουργία της Εταιρείας κι οι οποίες διασφαλίζουν ότι το Σύστημα Εσωτερικού Ελέγχου διατηρεί διαχρονικά την αποτελεσματικότητά του. Η Εταιρεία διενεργεί και περιοδικές μεμονωμένες αξιολογήσεις ως προς την καταλληλότητα του Συστήματος Εσωτερικού Ελέγχου, οι οποίες υλοποιούνται κατά κύριο λόγο μέσω της Υπηρεσίας Εσωτερικού Ελέγχου.

Η Εταιρεία διαθέτει ανεξάρτητη Υπηρεσία Εσωτερικού Ελέγχου, η οποία μεταξύ άλλων διασφαλίζει ότι οι διαδικασίες αναγνώρισης και διαχείρισης κινδύνων που εφαρμόζονται από τη Διοίκηση της Εταιρείας είναι επαρκείς, διασφαλίζει την αποτελεσματική λειτουργία του Συστήματος Εσωτερικού Ελέγχου και την ποιότητα και αξιοπιστία της παρεχόμενης πληροφόρησης από τη Διοίκηση προς το ΔΣ αναφορικά με το Σύστημα Εσωτερικού Ελέγχου.

Η επάρκεια του Συστήματος Εσωτερικού Ελέγχου παρακολουθείται σε συστηματική βάση από την Επιτροπή Ελέγχου μέσω αμφίδρομης επικοινωνίας με την Υπηρεσία Εσωτερικού Ελέγχου.

Πρόληψη και καταστολή της χρηματοοικονομικής απάτης:

Στο πλαίσιο της διαχείρισης κινδύνων οι περιοχές οι οποίες θεωρούνται υψηλού κινδύνου για χρηματοοικονομική απάτη παρακολουθούνται με τα κατάλληλα συστήματα ελέγχου και ανάλογα αυξημένες δικλείδες ασφαλείας. Ενδεικτικά αναφέρεται η ύπαρξη οργανογράμματος, κανονισμού λειτουργίας, καθώς και λεπτομερών διαδικασιών και εγκριτικών ορίων. Επίσης, επιπλέον των ελεγκτικών μηχανισμών που εφαρμόζει κάθε διεύθυνση, όλες οι δραστηριότητες της Εταιρείας υπόκεινται σε ελέγχους από την Υπηρεσία Εσωτερικού Ελέγχου.

Εσωτερικός Κανονισμός Λειτουργίας:

Η Εταιρεία έχει συντάξει σχετικό Εσωτερικό Κανονισμό Λειτουργίας, τον οποίο έχει εγκρίνει το Δ.Σ. Στο πλαίσιο του Κανονισμού ορίζονται και οι αρμοδιότητες και ευθύνες των βασικών θέσεων εργασίας, προάγοντας έτσι τον επαρκή διαχωρισμό αρμοδιοτήτων εντός της Εταιρείας.

Δικλίδες ασφαλείας στα πληροφοριακά συστήματα:

Η Εταιρεία έχει αναπτύξει ένα πλαίσιο παρακολούθησης και ελέγχου των πληροφοριακών συστημάτων της, το οποίο ορίζεται από επιμέρους ελεγκτικούς μηχανισμούς, πολιτικές και διαδικασίες. Μεταξύ αυτών είναι ο καθορισμός συγκεκριμένων δικαιωμάτων εισόδου για όλους τους εργαζομένους ανάλογα με τη θέση και το ρόλο που κατέχουν, ενώ τηρείται επίσης και σχετικό αρχείο εισόδου στα συστήματα της Εταιρείας.

2.2 Δικλίδες ασφαλείας διαδικασίας σύνταξης χρηματοοικονομικών καταστάσεων

Ως μέρος των διαδικασιών σύνταξης των χρηματοοικονομικών καταστάσεων της Εταιρείας, υφίστανται και λειτουργούν συγκεκριμένες δικλίδες ασφαλείας, οι οποίες σχετίζονται με τη χρήση εργαλείων και μεθοδολογιών κοινώς αποδεκτών βάσει των διεθνών πρακτικών. Οι βασικότερες περιοχές στις οποίες λειτουργούν δικλίδες ασφαλείας που σχετίζονται με την κατάρτιση των χρηματοοικονομικών αναφορών και χρηματοοικονομικών καταστάσεων της Εταιρείας είναι οι εξής:

Οργάνωση - Κατανομή Αρμοδιοτήτων

- Η εκχώρηση των αρμοδιοτήτων και εξουσιών τόσο στην ανώτερη Διοίκηση της εταιρείας όσο και στα μεσαία και κατώτερα στελέχη της, διασφαλίζει την ενίσχυση της αποτελεσματικότητας του Συστήματος Εσωτερικού Ελέγχου, με παράλληλη διαφύλαξη του απαιτούμενου διαχωρισμού αρμοδιοτήτων.
- Κατάλληλη στελέχωση των οικονομικών υπηρεσιών με άτομα που διαθέτουν την απαιτούμενη τεχνική γνώση και εμπειρία για τις αρμοδιότητες που τους ανατίθενται.

Διαδικασίες λογιστικής παρακολούθησης και σύνταξης χρηματοοικονομικών καταστάσεων

- Ύπαρξη πολιτικών και τρόπου παρακολούθησης του λογιστηρίου.
- Εκπαίδευση και ενημέρωση του προσωπικού που εμπλέκεται με την κατάρτιση των Χρηματοοικονομικών Καταστάσεων.
- Αυτόματοι έλεγχοι και επαληθεύσεις που διενεργούνται μεταξύ των διαφόρων συστημάτων πληροφόρησης ενώ απαιτείται ειδική έγκριση λογιστικών χειρισμών μη επαναλαμβανόμενων συναλλαγών.
- Οι κρίσεις και οι εκτιμήσεις της Διοίκησης που απαιτούνται για τη σύνταξη των χρηματοοικονομικών καταστάσεων επανεξετάζονται σε κάθε περίοδο χρηματοοικονομικής αναφοράς, σε σχέση και με τους εντοπισθέντες κινδύνους.

Διαδικασίες εσωτερικού ελέγχου των οικονομικών καταστάσεων

- Ο εσωτερικός έλεγχος στη διαδικασία κατάρτισης των χρηματοοικονομικών καταστάσεων σχεδιάζεται έτσι ώστε να επιβεβαιώνονται με συγκεκριμένες διαδικασίες οι ισχυρισμοί της διοίκησης έναντι των τρίτων και των εξωτερικών ελεγκτών επί των επιμέρους κονδυλίων των χρηματοοικονομικών καταστάσεων, που είναι:
Για τον Ισολογισμό: η ύπαρξη και η κυριότητα των στοιχείων, η πληρότητα, η σύμφωνη με το λογιστικό πλαίσιο επιμέτρηση και ταξινόμηση.
Για τα Αποτελέσματα: Η ύπαρξη της συναλλαγής, η αυτοτέλεια της χρήσης, η πληρότητα, η ακρίβεια και η ταξινόμηση με βάση το λογιστικό πλαίσιο.

Διαδικασίες διαφύλαξης περιουσιακών στοιχείων

- Ύπαρξη δικλίδων ασφαλείας για τα πάγια περιουσιακά στοιχεία, τα αποθέματα, τα χρηματικά διαθέσιμα - επιταγές και τα λοιπά περιουσιακά στοιχεία της εταιρείας, όπως ενδεικτικά η φυσική

ασφάλεια ταμείου και των αποθηκών, η απογραφή και σύγκριση των καταμετρημένων ποσοτήτων με αυτές των λογιστικών βιβλίων, η επαρκής ασφάλεια περιουσιακών στοιχείων και άλλα.

3. Διοικητικό Συμβούλιο

3.1 Σύνοψη και τρόπος λειτουργίας του Διοικητικού Συμβουλίου

3.1.1. Ο ρόλος, οι αρμοδιότητες και οι σχετικές ευθύνες του ΔΣ περιγράφονται στο καταστατικό και συμπληρωματικά και στον Εσωτερικό Κανονισμό Λειτουργίας της Εταιρείας.

Το Διοικητικό Συμβούλιο ενεργώντας συλλογικά έχει τη διοίκηση και διαχείριση των εταιρικών υποθέσεων. Αποφασίζει γενικά για κάθε ζήτημα που αφορά στην Εταιρεία και ενεργεί κάθε πράξη εκτός από εκείνες που είτε από το νόμο, είτε από το καταστατικό έχει αρμοδιότητα η Γενική Συνέλευση των μετόχων.

Ενδεικτικά και όχι περιοριστικά, το Διοικητικό Συμβούλιο :

(α) Εκπροσωπεί την Εταιρεία δικαστικά και εξώδικα.

(β) Αρχίζει και διεξάγει δίκες, ενεργεί κατασχέσεις, εγγραφές προσημειώσεων και υποθηκών, συναινεί σε άρση τους, παραιτείται από προνόμια, αγωγές και ένδικα μέσα, συμβιβάζεται δικαστικά και εξώδικα και συνομολογεί διαιτησίες.

(γ) Αποκτά, συνιστά ή μεταβιβάζει εμπράγματα και ενοχικά δικαιώματα σε κινητά και ακίνητα και αποδέχεται υποχρεώσεις, συνάπτει κάθε μορφής συμβάσεις, με την επιφύλαξη των άρθρων 99 έως και 101 του ν. 4548/2018, συμμετέχει σε διαγωνισμούς δημοσίου ή άλλους καθώς και σε μειοδοτικές ή πλειοδοτικές δημοπρασίες.

(δ) Διορίζει, τοποθετεί και παύει υπαλλήλους και πράκτορες της Εταιρείας, ρυθμίζει τις απολαβές και μισθούς τους και παρέχει και ανακαλεί κάθε γενική και ειδική πληρεξουσιότητα για λογαριασμό της Εταιρείας.

(ε) Εκδίδει, αποδέχεται και υπογράφει ή εγγυάται ή οπισθογραφεί γραμμάτια σε διαταγή, συναλλαγματικές, επιταγές όπως και κάθε τίτλο σε διαταγή.

(στ) Καθορίζει γενικά τις δαπάνες της Εταιρείας.

(ζ) Ελέγχει τα βιβλία και το Ταμείο της Εταιρείας, καταρτίζει τις ετήσιες χρηματοοικονομικές καταστάσεις, προτείνει τις αποσβέσεις που γίνονται στις εγκαταστάσεις και στις επισφαλείς απαιτήσεις και προτείνει τα μερίσματα και τα κέρδη που θα διανεμηθούν.

(η) Κανονίζει την εσωτερική λειτουργία της Εταιρείας και εκδίδει τους σχετικούς κανονισμούς και γενικά επιχειρεί κάθε πράξη Διοίκησης της Εταιρείας και διαχείρισης της περιουσίας της και έχει κάθε εξουσία και δικαίωμα για την διαχείριση των εταιρικών συμφερόντων και την ενέργεια κάθε πράξης για την πραγμάτωση των σκοπών που επιδιώκει η Εταιρεία.

θ) Παρέχει συννόμως κάθε είδος εγγυήσεις από μέρους της εταιρείας υπέρ νομικών ή φυσικών προσώπων με τα οποία η εταιρεία έχει ή διατηρεί εμπορικές ή οικονομικές συναλλαγές προς εξυπηρέτηση των σκοπών της.

(ι) Αποφασίζει για την έκδοση ομολογιακών δανείων, πλην αυτών που αναφέρονται στα άρθρα 71 και 72 του ν. 4548/2018. Όσον αφορά στα τελευταία αυτά δάνεια, το Διοικητικό Συμβούλιο μπορεί να αποφασίζει την έκδοση τους κατόπιν εξουσιοδότησης από τη Γενική Συνέλευση σύμφωνα με τα άρθρα 71 παράγραφος 1(β) και 72 παράγραφος 2 του ν. 4548/2018. .

3.1.2. Το Διοικητικό Συμβούλιο μπορεί με απόφασή του να αναθέτει την άσκηση όλων ή μερικών από τα δικαιώματά του και τις εξουσίες του, που σχετίζονται με την διοίκηση, διαχείριση και εκπροσώπηση της Εταιρείας σε ένα ή περισσότερα πρόσωπα, ανεξάρτητα αν τα πρόσωπα αυτά είναι ή δεν είναι μέλη του. Τα πρόσωπα αυτά μπορούν, εφόσον προβλέπεται από τις σχετικές αποφάσεις του Διοικητικού

Συμβουλίου, να αναθέτουν περαιτέρω την άσκηση των εξουσιών που τους ανατέθηκαν ή μέρους αυτών σε άλλα μέρη ή τρίτους. Ο τίτλος και η αρμοδιότητα καθενός από τα πρόσωπα αυτά καθορίζεται πάντοτε με την απόφαση του Διοικητικού Συμβουλίου για τον διορισμό τους.

3.1.3 Κάθε μέλος του διοικητικού συμβουλίου ευθύνεται έναντι της εταιρείας για ζημία που αυτή υφίσταται λόγω πράξης ή παράλειψης που συνιστά παράβαση των καθηκόντων του. Αν από κοινή πράξη περισσότερων μελών του διοικητικού συμβουλίου προήλθε ζημία ή αν για την ίδια ζημία ευθύνονται παράλληλα περισσότεροι, ενέχονται όλοι εις ολόκληρον. Το ίδιο ισχύει και αν έχουν ενεργήσει περισσότεροι συγχρόνως ή διαδοχικά και δεν μπορεί να εξακριβωθεί τίνος η πράξη επέφερε τη ζημία. Το δικαστήριο όμως μπορεί να αποφασίσει για επιμερισμό της ευθύνης μεταξύ των υπευθύνων, ανάλογα με τη βαρύτητα της πράξης, το βαθμό του πταίσματος και την κατανομή των καθηκόντων των μελών του διοικητικού συμβουλίου. Το δικαστήριο μπορεί να ρυθμίσει και το δικαίωμα αναγωγής των υπευθύνων μεταξύ τους. Η ευθύνη δεν υφίσταται προκειμένου για πράξεις ή παραλείψεις που στηρίζονται σε σύννομη απόφαση της γενικής συνέλευσης ή που αφορούν εύλογη επιχειρηματική απόφαση, η οποία ελήφθη (α) με καλή πίστη, (β) με βάση επαρκή, για τις συγκεκριμένες συνθήκες, πληροφόρηση και (γ) με αποκλειστικό κριτήριο την εξυπηρέτηση του εταιρικού συμφέροντος. Τα στοιχεία αυτά κρίνονται με αναφορά στο χρόνο λήψης της απόφασης. Τα μέλη του διοικητικού συμβουλίου φέρουν το βάρος απόδειξης των προϋποθέσεων της παρούσας παραγράφου. Επίσης το δικαστήριο μπορεί να θεωρήσει ότι δεν υφίσταται ευθύνη προκειμένου για πράξεις ή παραλείψεις που στηρίζονται σε εισήγηση ή γνώμη ανεξάρτητου οργάνου ή επιτροπής, που λειτουργεί στην εταιρεία, σύμφωνα με το νόμο.

3.1.4 Ασυμβίβαστα – λοιπές υποχρεώσεις

Α) Απαγορεύεται στα μέλη του Διοικητικού Συμβουλίου που συμμετέχουν με οποιονδήποτε τρόπο στη διεύθυνση της εταιρείας, καθώς και στους διευθυντές αυτής, να ενεργούν, χωρίς άδεια της γενικής συνέλευσης ή σχετική πρόβλεψη του καταστατικού, για δικό τους λογαριασμό ή για λογαριασμό τρίτων, πράξεις που υπάγονται στους σκοπούς της εταιρείας, καθώς και να μετέχουν ως ομόρρυθμοί εταίροι ή ως μόνοι μέτοχοι ή εταίροι σε εταιρείες που επιδιώκουν τέτοιους σκοπούς.

Β) Τα μέλη του Διοικητικού Συμβουλίου και κάθε τρίτο πρόσωπο στο οποίο έχουν ανατεθεί από αυτό αρμοδιότητές του έχουν υποχρέωση πίστεως απέναντι στην εταιρεία. Οφείλουν ιδίως:

α) Να μην επιδιώκουν ίδια συμφέροντα που αντιβαίνουν στα συμφέροντα της εταιρείας.

β) Να αποκαλύπτουν έγκαιρα και με επάρκεια στα υπόλοιπα μέλη του διοικητικού συμβουλίου τα ίδια συμφέροντά τους, που ενδέχεται να ανακύψουν από συναλλαγές της εταιρείας, οι οποίες εμπίπτουν στα καθήκοντά τους, καθώς και κάθε σύγκρουση των συμφερόντων τους με εκείνα της εταιρείας ή συνδεδεμένων με αυτήν επιχειρήσεων κατά την έννοια του άρθρου 32 του ν. 4308/2014, η οποία ανακύπτει κατά την άσκηση των καθηκόντων τους. Οφείλουν ομοίως να αποκαλύπτουν και κάθε σύγκρουση των συμφερόντων της εταιρείας με τα συμφέροντα των προσώπων της παραγράφου 2 του άρθρου 99 του ν. 4548/2018, εφόσον έχουν σχέση με τα πρόσωπα αυτά. Ως επαρκής αποκάλυψη θεωρείται εκείνη που περιλαμβάνει περιγραφή τόσο της συναλλαγής όσο και των ιδίων συμφερόντων. Οι εταιρείες δημοσιοποιούν τις περιπτώσεις σύγκρουσης συμφερόντων και τυχόν συμβάσεις που έχουν συναφθεί και εμπίπτουν στο άρθρο 99 του ν. 4548/2018 με την ετήσια έκθεση του διοικητικού συμβουλίου.

γ) Να τηρούν αυστηρή εχεμύθεια για τις εταιρικές υποθέσεις και τα απόρρητα της εταιρείας, τα οποία κατέστησαν γνωστά σ' αυτούς λόγω της ιδιότητάς τους ως συμβούλων.

3.1.5 Συνεδριάσεις του Διοικητικού Συμβουλίου

Το Διοικητικό Συμβούλιο συνέρχεται στην έδρα της Εταιρείας ή σε οποιοδήποτε μέρος της Περιφέρειας Αττικής ή και της Περιφέρειας Στερεάς Ελλάδας προτείνει ο πρόεδρος του Διοικητικού Συμβουλίου, όποτε

ο νόμος ή οι ανάγκες της Εταιρείας το απαιτούν και συγκαλείται από τον Πρόεδρο ή τον Αντιπρόεδρο που τον αναπληρώνει σε ημέρα και ώρα που ορίζονται από αυτόν. Επίσης συγκαλείται όποτε ο Πρόεδρος κρίνει τούτο σκόπιμο ή τούτο ζητηθεί από δύο Συμβούλους, σύμφωνα με τα οριζόμενα στον νόμο.

Τη σύγκληση του Διοικητικού Συμβουλίου μπορεί να ζητήσουν πέραν του Προέδρου ή του αναπληρωτή του δύο (2) από τα μέλη του με αίτησή τους προς τον Πρόεδρο αυτού ή τον αναπληρωτή του, οι οποίοι υποχρεούνται να συγκαλέσουν το Διοικητικό Συμβούλιο, προκειμένου αυτό να συνέλθει εντός προθεσμίας επτά (7) ημερών από την υποβολή της αίτησης. Στην αίτηση πρέπει, με ποινή απαραδέκτου, να αναφέρονται με σαφήνεια και τα θέματα που θα απασχολήσουν το Διοικητικό Συμβούλιο. Αν δεν συγκληθεί το Διοικητικό Συμβούλιο από τον πρόεδρο ή τον αναπληρωτή του εντός της ανωτέρω προθεσμίας, επιτρέπεται στα μέλη που ζήτησαν τη σύγκληση να συγκαλέσουν αυτά το Διοικητικό Συμβούλιο εντός προθεσμίας πέντε (5) ημερών από τη λήξη της ανωτέρω προθεσμίας των επτά (7) ημερών, γνωστοποιώντας τη σχετική πρόσκληση στα λοιπά μέλη του Διοικητικού Συμβουλίου. Το έτος 2020 πραγματοποιήθηκαν 7 συνεδριάσεις του Διοικητικού Συμβουλίου, στην οποία παρευρέθησαν όλα τα μέλη του. Οι υπόλοιπες αποφάσεις του ΔΣ ελήφθησαν διά της υπογραφής πρακτικού, σύμφωνα με το άρθρο 94 του ν. 4548/2018.

3.2 Πληροφορίες για τα μέλη του Διοικητικού Συμβουλίου

Σύμφωνα με το άρθρο 7 παράγραφος 2 του καταστατικού της Εταιρείας, το Διοικητικό Συμβούλιο απαρτίζεται από τρία (3) έως δεκαπέντε (15) μέλη.

Το Διοικητικό Συμβούλιο της Εταιρείας εξελέγη ως επταμελές, δυνάμει της από 06.09.2018 απόφασης της Τακτικής Γενικής Συνέλευσης. Ωστόσο, σε συνέχεια της από 14.01.2020 παραίτησης του εκτελεστικού μέλους του, κ. Μιχάλη Παναγή, το Διοικητικό Συμβούλιο αποφάσισε να συνεχίσει την λειτουργία του ως έχει, χωρίς την αντικατάσταση του κυρίου Παναγή σύμφωνα με το άρθρο 7 παρ. 3 του Καταστατικού και το άρθρο 82 παρ. 2 του ν. 4548/2018.

Ως εκ τούτου, το ισχύον Διοικητικό Συμβούλιο της Εταιρείας έχει διαμορφωθεί ως εξαμελές και αποτελείται από τα ακόλουθα μέλη:

α. Γεώργιος Γκάτζαρος, Πρόεδρος, εκτελεστικό μέλος. Κατέχει πτυχίο μηχανολόγου Μηχανικού από το ΕΜΠ. Είναι ο ιδρυτής της εταιρείας GAGEO A.B.E.E. που συγχωνεύτηκε εντός του 2009 με την ΠΑΠΟΥΤΣΑΝΗΣ Α.Β.Ε.Ε. Από το 2008 έως και το 2009 ήταν σύμβουλος βιομηχανοποίησης των Εταιρειών ΠΑΠΟΥΤΣΑΝΗΣ και GAGEO.

β. Μενέλαος Τασόπουλος, Αντιπρόεδρος, Διευθύνων σύμβουλος, εκτελεστικό μέλος. Είναι κάτοχος τίτλων σπουδών PhD και MPhil in Engineering & Applied Science από το Yale University, έχει Master in Industrial Engineering & Management Science από το Columbia University και Master in Chemical Engineering από το Worcester Polytechnic Institute. Επίσης, κατέχει πτυχίο Χημικού Μηχανικού από το Εθνικό Μετσόβιο Πολυτεχνείο. Έχει πολυετή εμπειρία στο χώρο της βιομηχανίας, ως Γενικός Διευθυντής και Διευθύνων Σύμβουλος και ως Διευθυντής Private Equity σε εμπορική τράπεζα.

γ. Μαίρη Χαϊγκουί Ισκαλατιάν, Εκτελεστικό μέλος και Οικονομική Διευθύντρια. Κατέχει πτυχίο του Οικονομικού Τμήματος του Εθνικού και Καποδιστριακού Πανεπιστημίου Αθηνών και είναι κάτοχος M.B.A. του Πανεπιστημίου Strathclyde. Έχει πολυετή εμπειρία στο χώρο της βιομηχανίας και παροχής υπηρεσιών.

δ. **Χρήστος Γεωργαλής, Μη εκτελεστικό, ανεξάρτητο μέλος.** Κατέχει πτυχίο της Ανωτάτης Σχολής Οικονομικών και Εμπορικών Επιστημών (Α.Σ.Ο.Ε.Ε.). Έχει μακρόχρονη εμπειρία επί των οικονομικών θεμάτων στο χώρο της βιομηχανίας ως Οικονομικός Διευθυντής.

ε. **Δημήτριος Παπουτσάνης, Μη εκτελεστικό ανεξάρτητο μέλος.** Σπούδασε Business Management με ειδίκευση στο Marketing και Communications στο Adelphi University. Έχει εργαστεί στον κλάδο του marketing, των πωλήσεων και των αγορών μεγάλης πολυεθνικής εταιρείας.

στ. **Γεώργιος Μηνούδης, Μη εκτελεστικό μέλος.** Δικηγόρος, απόφοιτος του Πανεπιστημίου του Essex (LLB) και του Πανεπιστημίου του Λονδίνου (LLM, London School of Economics and Political Science). Απασχολείται στη Δικηγορική Εταιρεία Καρατζά & Συνεργάτες από το 2000 και είναι εταίρος της από το 2004. Εξειδικεύεται στο εμπορικό και εταιρικό δίκαιο.

Με βάση την ανωτέρω σύνθεση το Δ.Σ αποτελείται από τρία (3) εκτελεστικά και τρία (3) μη εκτελεστικά μέλη, εκ των οποίων τα δύο (2) είναι ανεξάρτητα μέλη, για τα οποία το Δ.Σ. θεωρεί ότι διατηρούν την ανεξαρτησία του, με βάση τους ορισμούς του Κώδικα.

Η θητεία του Διοικητικού Συμβουλίου είναι τριετής, λήγει την 06.09.2021 και παρατείνεται αυτόματα μέχρι την πρώτη τακτική Γενική Συνέλευση μετά από τη λήξη της θητείας του. Σε κάθε περίπτωση η θητεία δεν μπορεί να υπερβεί τα τέσσερα (4) έτη.

Τα μέλη του Διοικητικού Συμβουλίου εκτός από τις δραστηριότητές τους που συνδέονται με την ιδιότητά τους και τη θέση τους στην Εταιρεία, δεν ασκούν άλλες επαγγελματικές δραστηριότητες, που να είναι σημαντικές για την Εταιρεία, με τις εξής εξαιρέσεις:

Γεώργιος Γκάτζαρς, Διαχειριστής της GAGEO M. ΕΠΕ, μέλος των διοικητικών συμβουλίων των εταιρειών Bolelli CO Ltd και Raguso Ltd.

Μενέλαος Τασόπουλος, μέλος των διοικητικών συμβουλίων των εταιρειών Bolelli CO Ltd και Raguso Ltd, πρόεδρος του διοικητικού συμβουλίου της εταιρείας «Σάπων Μονοπρόσωπη Ανώνυμη Εταιρεία»

Γεώργιος Μηνούδης, Δικηγόρος, εταίρος της Δικηγορικής Εταιρείας «Καρατζά και Συνεργάτες» και μέλος του διοικητικού συμβουλίου της ανώνυμης εταιρείας «Σάπων Μονοπρόσωπη Ανώνυμη Εταιρεία».

3.3 Επιτροπή Ελέγχου

Η Εταιρεία συμμορφούμενη με τις προβλέψεις και τις επιταγές του ν. 4449/2017, όπως έχει τροποποιηθεί και ισχύει, έχει συστήσει Επιτροπή Ελέγχου με στόχο την υποστήριξη του Δ.Σ. στα καθήκοντά του σχετικά, μεταξύ άλλων, με τη χρηματοοικονομική πληροφόρηση, τον εσωτερικό έλεγχο και την εποπτεία του τακτικού ελέγχου, της οποίας η σύνθεση ανανεώθηκε με την Τακτική Γενική Συνέλευση την 06.09.2018.

Η Επιτροπή Ελέγχου αποτελείται από ένα ανεξάρτητο μη εκτελεστικό μέλος του Διοικητικού Συμβουλίου, τον κ. Χρήστο Γεωργαλή, από ένα μη εκτελεστικό μέλος του Διοικητικού Συμβουλίου, τον κ. Γεώργιο Μηνούδη, και τον κ. Μελέτιο Μπαμπέκο, λογιστή, ο οποίος πληροί τα κριτήρια της ανεξαρτησίας του άρθρου 4 του Ν. 3016/2002, όπως ισχύει. Τα μέλη της Επιτροπής Ελέγχου εκλέγονται από τη Γενική Συνέλευση.

Πρόεδρος της Επιτροπής Ελέγχου έχει ορισθεί ο κ. Χρήστος Γεωργαλής.

Σύμφωνα με την απόφαση της Τακτικής Γενικής Συνέλευσης την 06.09.2018, η θητεία της επιτροπής ταυτίζεται με τη θητεία του διοικητικού συμβουλίου, ήτοι λήγει την 06.09.2021, παρατεινόμενη όμως έως την επόμενη της λήξης της τακτικής γενικής συνέλευσης, μη δυνάμενη όμως να υπερβεί τα τέσσερα έτη.

Σε περίπτωση παραίτησης ή για οποιοδήποτε λόγο αποχώρησης μέλους ή μελών από την Επιτροπή Ελέγχου, αυτό ή αυτά θα αντικαθίστανται από το διοικητικό συμβούλιο, η δε αντικατάσταση τίθεται προς έγκριση στην αμέσως επόμενη γενική συνέλευση των μετόχων της Εταιρείας.

Οι αρμοδιότητες και υποχρεώσεις της Επιτροπής Ελέγχου συνίστανται, μεταξύ άλλων:

- α) στην παρακολούθηση της διαδικασίας της χρηματοοικονομικής πληροφόρησης, την εξέταση των κρίσεων και εκτιμήσεων της Διοίκησης που επηρεάζουν τη διαμόρφωση των χρηματοοικονομικών καταστάσεων καθώς και την επίβλεψη κάθε επίσημης ανακοίνωσης που αφορά στη χρηματοοικονομική απόδοση της εταιρείας,
- β) στην παρακολούθηση της αποτελεσματικής λειτουργίας του συστήματος εσωτερικού ελέγχου και του συστήματος διαχείρισης κινδύνων, καθώς και την εποπτεία της υπηρεσίας εσωτερικού ελέγχου της Εταιρείας και την εξασφάλιση της ανεξαρτησίας της,
- γ) στην παρακολούθηση της πορείας του υποχρεωτικού ελέγχου των ατομικών και ενοποιημένων χρηματοοικονομικών καταστάσεων της Εταιρείας,
- δ) στην επισκόπηση και παρακολούθηση θεμάτων συναφών με την ύπαρξη και διατήρηση της αντικειμενικότητας και της ανεξαρτησίας του νόμιμου ελεγκτή ή του ελεγκτικού γραφείου, ιδιαιτέρως όσον αφορά την παροχή στην Εταιρεία άλλων υπηρεσιών από το νόμιμο ελεγκτή ή το ελεγκτικό γραφείο. Η Επιτροπή Ελέγχου κατά την διάρκεια της χρήσεως 2020 (01.01.2020 - 31.12.2020) συνεδρίασε 11 φορές. Διευκρινίζεται ότι ο Τακτικός Ελεγκτής της Εταιρείας, ο οποίος διενεργεί τον έλεγχο των ετησίων και των ενδιάμεσων χρηματοοικονομικών καταστάσεων, δεν παρέχει άλλου είδους μη ελεγκτικές υπηρεσίες προς την Εταιρεία οι οποίες απαγορεύονται σύμφωνα με τα όσα προβλέπονται στο άρθρο 5 του Κανονισμού (ΕΕ) αριθ. 537/2014 του Ευρωπαϊκού Κοινοβουλίου και του Συμβουλίου και το ν. 4449/2017, ούτε συνδέεται με οποιαδήποτε άλλη σχέση με την Εταιρεία, προκειμένου να διασφαλίζεται με τον τρόπο αυτό η αντικειμενικότητα και η ανεξαρτησία του.

3.4 Λοιπά διαχειριστικά, εποπτικά όργανα ή επιτροπές της εταιρείας

Δεν υφίστανται κατά την ημερομηνία της παρούσας άλλα διαχειριστικά ή εποπτικά όργανα ή επιτροπές της Εταιρείας στο πλαίσιο λειτουργίας του Διοικητικού Συμβουλίου.

3.5. Πολιτική Πολυμορφίας στη σύνθεση των διοικητικών, διαχειριστικών και εποπτικών οργάνων της Εταιρείας

Λόγω του μεγέθους της Εταιρείας και του μικρού αριθμού διοικητικών, διαχειριστικών και εποπτικών οργάνων της Εταιρείας (έκαστο εκ των οποίων απαρτίζεται από μικρό αριθμό μελών), η Εταιρεία δεν διατηρεί χωριστή πολιτική πολυμορφίας στη σύνθεση των εν λόγω οργάνων, σεβόμενη, ωστόσο, μεταξύ άλλων την αρχή της μη διακριτικής μεταχείρισης και της ισότητας.

4. Πληροφοριακά στοιχεία που απαιτούνται κατά το άρθρο 10 παρ. 1 περιπτώσεις γ', δ', στ', η' και θ' της οδηγίας 2004/25/ΕΚ, σχετικά με τις δημόσιες προσφορές εξαγοράς

Πρόκειται για πληροφοριακά στοιχεία σχετικά με τα ακόλουθα ζητήματα, τα οποία ήδη δίδονται στο τμήμα με τίτλο «ΕΠΕΞΗΓΗΜΑΤΙΚΗ ΕΚΘΕΣΗ ΠΡΟΣ ΤΗΝ ΤΑΚΤΙΚΗ ΓΕΝΙΚΗ ΣΥΝΕΛΕΥΣΗ ΤΩΝ ΜΕΤΟΧΩΝ ΣΥΜΦΩΝΑ ΜΕ ΤΟ ΑΡΘΡΟ 4 ΤΟΥ ΝΟΜΟΥ 3556/2007» της παρούσας ετήσιας Έκθεσης Διαχείρισης του Δ.Σ. στο οποίο παραπέμπουμε:

- τις σημαντικές άμεσες ή έμμεσες συμμετοχές (συμπεριλαμβανομένων εμμέσων συμμετοχών μέσω πυραμιδικών διαρθρώσεων ή αλληλοσυμμετοχής) κατά την έννοια του άρθρου 85 της οδηγίας 2001/34/ΕΚ·
- τους κατόχους κάθε είδους τίτλων που παρέχουν ειδικά δικαιώματα ελέγχου και περιγραφή των εν λόγω δικαιωμάτων·
- τους κάθε είδους περιορισμούς στο δικαίωμα ψήφου, όπως τους περιορισμούς των δικαιωμάτων ψήφου σε κατόχους δεδομένου ποσοστού ή αριθμού ψήφων, τις προθεσμίες άσκησης των δικαιωμάτων ψήφου,

ή συστήματα στα οποία, με τη συνεργασία της εταιρείας, τα χρηματοπιστωτικά δικαιώματα που απορρέουν από τίτλους διαχωρίζονται από την κατοχή των τίτλων·

- τους κανόνες όσον αφορά τον διορισμό και την αντικατάσταση μελών του συμβουλίου καθώς και όσον αφορά την τροποποίηση του καταστατικού·

- τις εξουσίες των μελών του συμβουλίου, ιδίως όσον αφορά τη δυνατότητα έκδοσης ή επαναγοράς μετοχών·

Η γνωστοποίηση των ως άνω απαιτούμενων πληροφοριών περιλαμβάνεται στο τμήμα με τίτλο «*ΕΠΕΞΗΓΗΜΑΤΙΚΗ ΕΚΘΕΣΗ ΠΡΟΣ ΤΗΝ ΤΑΚΤΙΚΗ ΓΕΝΙΚΗ ΣΥΝΕΛΕΥΣΗ ΤΩΝ ΜΕΤΟΧΩΝ ΣΥΜΦΩΝΑ ΜΕ ΤΟ ΑΡΘΡΟ 4 ΤΟΥ ΝΟΜΟΥ 3556/2007*» της παρούσας ετήσιας Έκθεσης Διαχείρισης του Δ.Σ. στο οποίο παραπέμπουμε με την παρούσα.

19 Μαρτίου 2021

Για το Διοικητικό Συμβούλιο

Ο Πρόεδρος του Δ.Σ.

Ο Διευθύνων Σύμβουλος

Γεώργιος Γκάτζαρος

Μενέλαος Τασόπουλος

Έκθεση Ανεξάρτητου Ορκωτού Ελεγκτή Λογιστή

Προς τους Μετόχους της εταιρείας ΠΑΠΟΥΤΣΑΝΗΣ ΑΝΩΝΥΜΗ ΒΙΟΜΗΧΑΝΙΚΗ ΚΑΙ ΕΜΠΟΡΙΚΗ ΕΤΑΙΡΕΙΑ ΚΑΤΑΝΑΛΩΤΙΚΩΝ ΑΓΑΘΩΝ

Έκθεση Ελέγχου επί των Εταιρικών και Ενοποιημένων Οικονομικών Καταστάσεων

Γνώμη

Έχουμε ελέγξει τις συνημμένες εταιρικές και ενοποιημένες οικονομικές καταστάσεις της εταιρείας ΠΑΠΟΥΤΣΑΝΗΣ ΑΝΩΝΥΜΗ ΒΙΟΜΗΧΑΝΙΚΗ ΚΑΙ ΕΜΠΟΡΙΚΗ ΕΤΑΙΡΕΙΑ ΚΑΤΑΝΑΛΩΤΙΚΩΝ ΑΓΑΘΩΝ (η Εταιρεία), οι οποίες αποτελούνται από τον την εταιρική και ενοποιημένη κατάσταση χρηματοοικονομικής θέσης της 31^{ης} Δεκεμβρίου 2020, τις εταιρικές και ενοποιημένες καταστάσεις συνολικού εισοδήματος, μεταβολών ιδίων κεφαλαίων και ταμειακών ροών της χρήσεως που έληξε την ημερομηνία αυτή, καθώς και περίληψη σημαντικών λογιστικών αρχών και μεθόδων και λοιπές επεξηγηματικές πληροφορίες.

Κατά τη γνώμη μας, οι συνημμένες εταιρικές και ενοποιημένες οικονομικές καταστάσεις παρουσιάζουν εύλογα, από κάθε ουσιώδη άποψη, την οικονομική θέση της εταιρείας ΠΑΠΟΥΤΣΑΝΗΣ ΑΝΩΝΥΜΗ ΒΙΟΜΗΧΑΝΙΚΗ ΚΑΙ ΕΜΠΟΡΙΚΗ ΕΤΑΙΡΕΙΑ ΚΑΤΑΝΑΛΩΤΙΚΩΝ ΑΓΑΘΩΝ και των θυγατρικών αυτής (ο Όμιλος) κατά την 31^η Δεκεμβρίου 2020, τη χρηματοοικονομική τους επίδοση και τις ταμειακές τους ροές για τη χρήση που έληξε την ημερομηνία αυτή σύμφωνα με τα Διεθνή Πρότυπα Χρηματοοικονομικής Αναφοράς, όπως αυτά έχουν υιοθετηθεί από την Ευρωπαϊκή Ένωση.

Βάση γνώμης

Διενεργήσαμε τον έλεγχό μας σύμφωνα με τα Διεθνή Πρότυπα Ελέγχου (ΔΠΕ) όπως αυτά έχουν ενσωματωθεί στην Ελληνική Νομοθεσία. Οι ευθύνες μας, σύμφωνα με τα πρότυπα αυτά περιγράφονται περαιτέρω στην ενότητα της έκθεσής μας “Ευθύνες ελεγκτή για τον έλεγχο των εταιρικών και ενοποιημένων οικονομικών καταστάσεων”. Είμαστε ανεξάρτητοι από την Εταιρεία και τις ενοποιούμενες θυγατρικές της, καθ’ όλη τη διάρκεια του διορισμού μας, σύμφωνα με τον Κώδικα Δεοντολογίας για Επαγγελματίες Ελεγκτές του Συμβουλίου Διεθνών Προτύπων Δεοντολογίας Ελεγκτών, όπως αυτός έχει ενσωματωθεί στην Ελληνική Νομοθεσία και τις απαιτήσεις δεοντολογίας που σχετίζονται με τον έλεγχο των εταιρικών και ενοποιημένων οικονομικών καταστάσεων στην Ελλάδα και έχουμε εκπληρώσει τις δεοντολογικές μας υποχρεώσεις σύμφωνα με τις απαιτήσεις της ισχύουσας νομοθεσίας και του προαναφερόμενου Κώδικα Δεοντολογίας. Πιστεύουμε ότι τα ελεγκτικά τεκμήρια που έχουμε αποκτήσει είναι επαρκή και κατάλληλα να παρέχουν βάση για τη γνώμη μας.

Σημαντικότερα θέματα ελέγχου

Τα σημαντικότερα θέματα ελέγχου είναι εκείνα τα θέματα που, κατά την επαγγελματική μας κρίση, ήταν εξέχουσας σημασίας στον έλεγχό μας επί των εταιρικών και ενοποιημένων οικονομικών καταστάσεων της ελεγχόμενης χρήσεως. Τα θέματα αυτά και οι σχετιζόμενοι κίνδυνοι ουσιώδους ανακρίβειας αντιμετωπίστηκαν στο πλαίσιο του ελέγχου των εταιρικών και ενοποιημένων οικονομικών καταστάσεων ως σύνολο, για τη διαμόρφωση της γνώμης μας επί αυτών και δεν εκφέρουμε ξεχωριστή γνώμη για τα θέματα αυτά.

Σημαντικότερο θέμα ελέγχου	Πως αντιμετωπίστηκε το σημαντικότερο θέμα ελέγχου
<p>Αναγνώριση εσόδων (Κύκλου εργασιών)</p> <p>Ο κύκλος εργασιών του Ομίλου και της Εταιρείας ανήλθε για την χρήση που έληξε την 31.12.2020 σε € 40.841.939 και 40.798.694 αντίστοιχα (€ 30.667.128 και 30.682.488 αντίστοιχα για την χρήση που έληξε την 31.12.2019 Όμιλος και Εταιρεία).</p> <p>Η εταιρεία αναγνωρίζει έσοδο όταν εκπληρώνεται μια συμβατική υποχρέωση προς τον ελάχιστο πελάτη με την παράδοση αγαθού ή την παροχή υπηρεσίας (που ταυτίζεται με το χρόνο που ο έλεγχος επί του αγαθού ή της υπηρεσίας περνάει στον πελάτη). Εάν μία σύμβαση περιλαμβάνει περισσότερες από μια συμβατικές υποχρεώσεις η συνολική αξία της σύμβασης επιμερίζεται στις επιμέρους υποχρεώσεις με βάση τις επιμέρους αξίες πώλησης.</p> <p>Επιπλέον η εταιρεία κατέληξε πως η μεταφορά του ελέγχου των προϊόντων στον πελάτη πραγματοποιείται σε συγκεκριμένη χρονική στιγμή, όταν ο πελάτης λάβει τα αγαθά, καθώς τότε είναι σε θέση να λάβει και τα οφέλη των συγκεκριμένων προϊόντων.</p> <p>Αναγνωρίσαμε την συγκεκριμένη περιοχή ως ένα από τα σημαντικότερα θέματα ελέγχου λόγω της αυξητικής τάσης που παρουσιάζει σε ύψος και σε όγκο συναλλαγών και της σημαντικής της επίδρασης στην διαμόρφωση των αποτελεσμάτων χρήσης.</p> <p>Επιπλέον, το μέγεθος αυτό αντανάκλα την ανάπτυξη της εταιρείας, στην οποία, κατά την κρίση μας, επικεντρώνονται κυρίως οι χρήστες των Οικονομικών της Καταστάσεων.</p> <p>Οι γνωστοποιήσεις του Ομίλου σχετικά με τις ακολουθούμενες λογιστικές πολιτικές αναγνώρισης των εσόδων περιλαμβάνονται στις σημειώσεις 5.2.24 (5.2.24. Αναγνώριση Εσόδων) και στη Σημείωση 6.17 (Πωλήσεις) των χρηματοοικονομικών καταστάσεων.</p>	<p>Η ελεγκτική μας προσέγγιση περιέλαβε τις ακόλουθες βασικές διαδικασίες:</p> <ul style="list-style-type: none"> • Εξετάσαμε το περιβάλλον των πληροφοριακών συστημάτων που υποστηρίζει τις διάφορες κατηγορίες εσόδων, συμπεριλαμβανομένων των εσωτερικών διαδικασιών και των διελκίδων ασφαλείας που σχετίζονται με αυτά. • Έλεγχος του ορθού διαχωρισμού των χρήσεων, εξετάζοντας πωλήσεις που πραγματοποιήθηκαν κοντά στην ημερομηνία λήξης της περιόδου αναφοράς και αμέσως μετά από αυτή, μέσω συσχέτισης των τιμολογίων με τα αντίστοιχα δελτία αποστολής. • Στοχευμένες αναλυτικές διαδικασίες για τον εντοπισμό τυχόν ασυνήθιστων μεταβολών και συναλλαγών που χρήζουν περαιτέρω διερεύνησης. • Εξέταση δείγματος συμβάσεων πελατών για την αξιολόγηση των υφιστάμενων Λογιστικών αρχών και μεθόδων αναγνώρισης των εσόδων. • Δειγματοληπτικός επαναυπολογισμός των εκπτώσεων βάσει του επιβεβαιωμένου τζίρου ανά περίπτωση και των όρων των συμβάσεων και συμφωνία με τα αντίστοιχα εκδοθέντα τιμολόγια και λοιπά παραστατικά. • Αξιολογήσαμε την επάρκεια των γνωστοποιήσεων στις συνημμένες χρηματοοικονομικές καταστάσεις, σε σχέση με το θέμα αυτό.
<p>Αποτίμηση Αποθεμάτων</p>	
<p>Την 31.12.2020 ο Όμιλος και η Εταιρεία κατέχει αποθέματα ύψους €7.492.943 και €7.473.607 αντίστοιχα (€3.870.807 και 3.848.071 για την χρήση που έληξε την 31.12.2019 εταιρεία και Όμιλος αντίστοιχα). Στην</p>	<p>Η ελεγκτική μας προσέγγιση περιέλαβε τις ακόλουθες βασικές διαδικασίες:</p> <ul style="list-style-type: none"> • Εξέταση των εσωτερικών διελκίδων ασφαλείας σχετικά με το κύκλωμα

<p>ενοποιημένη και εταιρική Κατάσταση Χρηματοοικονομικής θέσης για την χρήση 2020 περιλαμβάνεται πρόβλεψη απομείωσης αποθεμάτων ύψους €89.000 ενώ για την χρήση 2019 το ποσό ανέρχεται σε απομείωση ύψους €70.000.</p> <p>Τα αποθέματα αποτιμώνται στην χαμηλότερη αξία μεταξύ κόστους κτήσης και καθαρής ρευστοποιήσιμης αξίας.</p> <p>Η καθαρή ρευστοποιήσιμη αξία είναι η εκτιμώμενη τιμή πώλησης κατά τη συνήθη πορεία των εργασιών, μειωμένη κατά το ποσό των εξόδων διάθεσης.</p> <p>Το κόστος των ετοιμών προϊόντων και της παραγωγής σε εξέλιξη προσδιορίζεται με τη μέθοδο του σταθμικού κόστους και αποτελείται από τις πρώτες ύλες, το άμεσο κόστος εργασίας και τα γενικά βιομηχανικά έξοδα τα οποία κατανομούνται με βάση την κανονική παραγωγική δυναμικότητα.</p> <p>Κατάλληλη μέριμνα λαμβάνεται για τα άχρηστα, απαξιωμένα και με πολύ χαμηλή κυκλοφοριακή ταχύτητα αποθέματα εφόσον αυτά υπερβαίνουν τα προβλεπόμενα. Η μείωση της αξίας από την λογιστική στην καθαρή ρευστοποιήσιμη και οι ζημιές στα αποθέματα, εξοδοποιούνται στην περίοδο στην οποία αντιστοιχεί η υποτίμηση ή ζημία.</p> <p>Αναγνωρίσαμε την περιοχή της αποτίμησης αποθεμάτων ως ένα από τα σημαντικότερα θέματα ελέγχου κυρίως λόγω των εκτιμήσεων που απαιτούνται τόσο στην επιμέτρηση της αξίας των αποθεμάτων, όσο και στον υπολογισμό του κόστους παραγωγής, και της σημαντικής τους επίπτωσης στην διαμόρφωση των αποτελεσμάτων χρήσης.</p> <p>Η επιμέτρηση της αξίας των αποθεμάτων βασίζεται σε εκτιμήσεις της διοίκησης για τις οποίες λαμβάνονται υπόψη η κίνηση των αποθεμάτων στην διάρκεια της χρήσης, η διάρκεια ζωής τους, η δυνατότητα επαναχρησιμοποίησης ή ρευστοποίησης των βραδέως κινουμένων αποθεμάτων κ.ά.</p> <p>Οι γνωστοποιήσεις του Ομίλου σχετικά με τις ακολουθούμενες λογιστικές πολιτικές αποτίμησης των αποθεμάτων περιλαμβάνονται στις σημειώσεις 5.2.15 (5.2.15 Αποθέματα) και στη Σημείωση 6.5 (Αποθέματα) των χρηματοοικονομικών καταστάσεων.</p>	<p>παρακολούθησης της αποθήκης, της κοστολόγησης των προϊόντων, των απογραφών και της επιμέτρησης της αξίας των αποθεμάτων στο τέλος της χρήσης.</p> <ul style="list-style-type: none"> • Παρακολούθηση της διενέργειας της φυσικής απογραφής και δειγματοληπτικές επανακαταμετρήσεις. • Δειγματοληπτική επιβεβαίωση του ορθού υπολογισμού της μεθόδου αποτίμησης του μέσου σταθμικού κόστους. • Αξιολόγηση των εκτιμήσεων της Διοίκησης για τα ακίνητα και βραδέως κινούμενα αποθέματα με δειγματοληπτικές αναφορές σε ιστορικά στοιχεία πωλήσεων. • Συγκρίναμε σε δειγματοληπτική βάση τιμές πώλησης με κόστος πωλούμενων αποθεμάτων για να εντοπίσουμε αποθέματα που πωλήθηκαν με αρνητικό περιθώριο κέρδους και αξιολογήσαμε κατά πόσο αυτό λήφθηκε υπόψη στην αποτίμησή τους στη χαμηλότερη τιμή μεταξύ της αξίας κτήσης και της καθαρής ρευστοποιήσιμης αξίας. • Επιπλέον αξιολογήσαμε την επάρκεια των σχετικών γνωστοποιήσεων της Εταιρείας και του Ομίλου στις συνημμένες χρηματοοικονομικές καταστάσεις, σε σχέση με το ανωτέρω θέμα.
---	--

Άλλες πληροφορίες

Η διοίκηση είναι υπεύθυνη για τις άλλες πληροφορίες. Οι άλλες πληροφορίες περιλαμβάνονται στην Έκθεση Διαχείρισης του Διοικητικού Συμβουλίου, για την οποία γίνεται σχετική αναφορά στην “Έκθεση επί άλλων Νομικών και Κανονιστικών Απαιτήσεων”, στις Δηλώσεις των Μελών του Διοικητικού Συμβουλίου, αλλά δεν περιλαμβάνουν τις οικονομικές καταστάσεις και την έκθεση ελέγχου επί αυτών.

Η γνώμη μας επί των εταιρικών και ενοποιημένων οικονομικών καταστάσεων δεν καλύπτει τις άλλες πληροφορίες και δεν εκφράζουμε με τη γνώμη αυτή οποιασδήποτε μορφής συμπέρασμα διασφάλισης επί αυτών.

Σε σχέση με τον έλεγχό μας επί των εταιρικών και ενοποιημένων οικονομικών καταστάσεων, η ευθύνη μας είναι να αναγνώσουμε τις άλλες πληροφορίες και με τον τρόπο αυτό, να εξετάσουμε εάν οι άλλες πληροφορίες είναι ουσιωδώς ασυνεπείς με τις εταιρικές και ενοποιημένες οικονομικές καταστάσεις ή τις γνώσεις που αποκτήσαμε κατά τον έλεγχο ή αλλιώς φαίνεται να είναι ουσιωδώς εσφαλμένες. Εάν, με βάση τις εργασίες που έχουμε εκτελέσει, καταλήξουμε στο συμπέρασμα ότι υπάρχει ουσιώδες σφάλμα σε αυτές τις άλλες πληροφορίες, είμαστε υποχρεωμένοι να αναφέρουμε το γεγονός αυτό. Δεν έχουμε τίποτα να αναφέρουμε σχετικά με το θέμα αυτό.

Ευθύνες της διοίκησης και των υπευθύνων για τη διακυβέρνηση επί των εταιρικών και ενοποιημένων οικονομικών καταστάσεων

Η διοίκηση έχει την ευθύνη για την κατάρτιση και εύλογη παρουσίαση των εταιρικών και ενοποιημένων οικονομικών καταστάσεων σύμφωνα με τα ΔΠΧΑ όπως αυτά έχουν υιοθετηθεί από την Ευρωπαϊκή Ένωση, όπως και για εκείνες τις δικλίδες εσωτερικού ελέγχου που η διοίκηση καθορίζει ως απαραίτητες, ώστε να καθιστάται δυνατή η κατάρτιση των εταιρικών και ενοποιημένων οικονομικών καταστάσεων απαλλαγμένων από ουσιώδες σφάλμα, που οφείλεται είτε σε απάτη είτε σε λάθος.

Κατά την κατάρτιση των εταιρικών και ενοποιημένων οικονομικών καταστάσεων, η διοίκηση είναι υπεύθυνη για την αξιολόγηση της ικανότητας της Εταιρείας και του Ομίλου να συνεχίσουν τη δραστηριότητά τους, γνωστοποιώντας όπου συντρέχει τέτοια περίπτωση, τα θέματα που σχετίζονται με τη συνεχιζόμενη δραστηριότητα και τη χρήση της λογιστικής αρχής της συνεχιζόμενης δραστηριότητας, εκτός και εάν η διοίκηση είτε προτίθεται να ρευστοποιήσει την Εταιρεία και τον Όμιλο ή να διακόψει τη δραστηριότητά τους ή δεν έχει άλλη ρεαλιστική εναλλακτική επιλογή από το να προβεί σ' αυτές τις ενέργειες.

Η Επιτροπή Ελέγχου (άρθ. 44 Ν. 4449/2017) της Εταιρείας έχει την ευθύνη εποπτείας της διαδικασίας χρηματοοικονομικής αναφοράς της Εταιρείας και του Ομίλου.

Ευθύνες ελεγκτή για τον έλεγχο των εταιρικών και ενοποιημένων οικονομικών καταστάσεων

Οι στόχοι μας είναι να αποκτήσουμε εύλογη διασφάλιση για το κατά πόσο οι εταιρικές και ενοποιημένες οικονομικές καταστάσεις, στο σύνολο τους, είναι απαλλαγμένες από ουσιώδες σφάλμα, που οφείλεται είτε σε απάτη είτε σε λάθος και να εκδώσουμε έκθεση ελεγκτή, η οποία περιλαμβάνει τη γνώμη μας. Η εύλογη διασφάλιση συνιστά διασφάλιση υψηλού επιπέδου, αλλά δεν είναι εγγύηση ότι ο έλεγχος που διενεργείται σύμφωνα με τα ΔΠΕ, όπως αυτά έχουν ενσωματωθεί στην Ελληνική Νομοθεσία, θα εντοπίζει πάντα ένα ουσιώδες σφάλμα, όταν αυτό υπάρχει. Σφάλματα δύναται να προκύψουν από απάτη ή από λάθος και θεωρούνται ουσιώδη όταν, μεμονωμένα ή αθροιστικά, θα μπορούσε εύλογα να αναμένεται ότι θα επηρέαζαν τις οικονομικές αποφάσεις των χρηστών, που λαμβάνονται με βάση αυτές τις εταιρικές και ενοποιημένες οικονομικές καταστάσεις.

Ως καθήκον του ελέγχου, σύμφωνα με τα ΔΠΕ όπως αυτά έχουν ενσωματωθεί στην Ελληνική Νομοθεσία, ασκούμε επαγγελματική κρίση και διατηρούμε επαγγελματικό σκεπτικισμό καθ' όλη τη διάρκεια του ελέγχου. Επίσης:

- Εντοπίζουμε και αξιολογούμε τους κινδύνους ουσιώδους σφάλματος στις εταιρικές και ενοποιημένες οικονομικές καταστάσεις, που οφείλεται είτε σε απάτη είτε σε λάθος, σχεδιάζοντας και διενεργώντας ελεγκτικές διαδικασίες που ανταποκρίνονται στους κινδύνους αυτούς και αποκτούμε ελεγκτικά τεκμήρια που είναι επαρκή και κατάλληλα για να παρέχουν βάση για τη γνώμη μας. Ο κίνδυνος μη εντοπισμού ουσιώδους σφάλματος που οφείλεται σε απάτη είναι υψηλότερος από αυτόν που οφείλεται σε λάθος, καθώς η απάτη μπορεί να εμπεριέχει συμπαιγνία, πλαστογραφία, εσκεμμένες παραλείψεις, ψευδείς διαβεβαιώσεις ή παράκαμψη των δικλίδων εσωτερικού ελέγχου.
- Κατανοούμε τις δικλίδες εσωτερικού ελέγχου που σχετίζονται με τον έλεγχο, με σκοπό το σχεδιασμό ελεγκτικών διαδικασιών κατάλληλων για τις περιστάσεις, αλλά όχι με σκοπό τη διατύπωση γνώμης επί της αποτελεσματικότητας των δικλίδων εσωτερικού ελέγχου της Εταιρείας και του Ομίλου.
- Αξιολογούμε την καταλληλότητα των λογιστικών αρχών και μεθόδων που χρησιμοποιήθηκαν και το εύλογο των λογιστικών εκτιμήσεων και των σχετικών γνωστοποιήσεων που έγιναν από τη διοίκηση.
- Αποφαινόμαστε για την καταλληλότητα της χρήσης από τη διοίκηση της λογιστικής αρχής της συνεχιζόμενης δραστηριότητας και με βάση τα ελεγκτικά τεκμήρια που αποκτήθηκαν για το εάν υπάρχει ουσιώδης αβεβαιότητα σχετικά με γεγονότα ή συνθήκες που μπορεί να υποδηλώνουν ουσιώδη αβεβαιότητα ως προς την ικανότητα της Εταιρείας και του Ομίλου να συνεχίσουν τη δραστηριότητά τους. Εάν συμπεράνουμε ότι υφίσταται ουσιώδης αβεβαιότητα, είμαστε υποχρεωμένοι στην έκθεση ελεγκτή να επιστήσουμε την προσοχή στις σχετικές γνωστοποιήσεις των εταιρικών και ενοποιημένων οικονομικών καταστάσεων ή εάν αυτές οι γνωστοποιήσεις είναι ανεπαρκείς να διαφοροποιήσουμε τη γνώμη μας. Τα συμπεράσματά μας βασίζονται σε ελεγκτικά τεκμήρια που αποκτώνται μέχρι την ημερομηνία της έκθεσης ελεγκτή. Ωστόσο, μελλοντικά γεγονότα ή συνθήκες ενδέχεται να έχουν ως αποτέλεσμα η Εταιρεία και ο Όμιλος να παύσουν να λειτουργούν ως συνεχιζόμενη δραστηριότητα.
- Αξιολογούμε τη συνολική παρουσίαση, τη δομή και το περιεχόμενο των εταιρικών και ενοποιημένων οικονομικών καταστάσεων, συμπεριλαμβανομένων των γνωστοποιήσεων, καθώς και το κατά πόσο οι εταιρικές και ενοποιημένες οικονομικές καταστάσεις απεικονίζουν τις υποκείμενες συναλλαγές και τα γεγονότα με τρόπο που επιτυγχάνεται η εύλογη παρουσίαση.
- Αποκτούμε επαρκή και κατάλληλα ελεγκτικά τεκμήρια αναφορικά με την χρηματοοικονομική πληροφόρηση των οντοτήτων ή των επιχειρηματικών δραστηριοτήτων εντός του Ομίλου για την έκφραση γνώμης επί των εταιρικών και ενοποιημένων οικονομικών καταστάσεων. Είμαστε υπεύθυνοι για την καθοδήγηση, την επίβλεψη και την εκτέλεση του ελέγχου της Εταιρείας και των θυγατρικών της. Παραμένουμε αποκλειστικά υπεύθυνοι για την ελεγκτική μας γνώμη.

Μεταξύ άλλων θεμάτων, κοινοποιούμε στους υπεύθυνους για τη διακυβέρνηση, το σχεδιαζόμενο εύρος και το χρονοδιάγραμμα του ελέγχου, καθώς και σημαντικά ευρήματα του ελέγχου, συμπεριλαμβανομένων όποιων σημαντικών ελλείψεων στις δικλίδες εσωτερικού ελέγχου εντοπίζουμε κατά τη διάρκεια του ελέγχου μας.

Επιπλέον, δηλώνουμε προς τους υπεύθυνους για τη διακυβέρνηση ότι έχουμε συμμορφωθεί με τις σχετικές απαιτήσεις δεοντολογίας περί ανεξαρτησίας και γνωστοποιούμε προς αυτούς όλες τις σχέσεις και άλλα θέματα που μπορεί εύλογα να θεωρηθεί ότι επηρεάζουν την ανεξαρτησία μας και τα σχετικά μέτρα προστασίας, όπου συντρέχει περίπτωση.

Από τα θέματα που γνωστοποιήθηκαν στους υπεύθυνους για τη διακυβέρνηση, καθορίζουμε τα θέματα εκείνα που ήταν εξέχουσας σημασίας για τον έλεγχο των εταιρικών και ενοποιημένων οικονομικών καταστάσεων της ελεγχόμενης χρήσεως και ως εκ τούτου αποτελούν τα σημαντικότερα θέματα ελέγχου.

Έκθεση επί άλλων Νομικών και Κανονιστικών Απαιτήσεων

1. Έκθεση Διαχείρισης Διοικητικού Συμβουλίου

Λαμβάνοντας υπόψη ότι η διοίκηση έχει την ευθύνη για την κατάρτιση της Έκθεσης Διαχείρισης του Διοικητικού Συμβουλίου και της Δήλωσης Εταιρικής Διακυβέρνησης που περιλαμβάνεται στην έκθεση αυτή, κατ' εφαρμογή των διατάξεων της παραγράφου 5 του άρθρου 2 του Ν. 4336/2015 (μέρος Β), σημειώνουμε ότι:

- α) Στην Έκθεση Διαχείρισης του Διοικητικού Συμβουλίου περιλαμβάνεται δήλωση εταιρικής διακυβέρνησης, η οποία παρέχει τα πληροφοριακά στοιχεία που ορίζονται στο άρθρο 152 του Ν. 4548/2018.
- β) Κατά τη γνώμη μας η Έκθεση Διαχείρισης του Διοικητικού Συμβουλίου έχει καταρτισθεί σύμφωνα με τις ισχύουσες νομικές απαιτήσεις των άρθρων 150-151 και 153-154 και της παραγράφου 1 (περιπτώσεις γ' και δ') του άρθρου 152 του Ν. 4548/2018 και το περιεχόμενο αυτής αντιστοιχεί με τις συνημμένες οικονομικές καταστάσεις της χρήσης που έληξε την 31.12.2020.
- γ) Με βάση τη γνώση που αποκτήσαμε κατά το έλεγχό μας, για την εταιρεία ΠΑΠΟΥΤΣΑΝΗΣ ΑΝΩΝΥΜΗ ΒΙΟΜΗΧΑΝΙΚΗ ΚΑΙ ΕΜΠΟΡΙΚΗ ΕΤΑΙΡΕΙΑ ΚΑΤΑΝΑΛΩΤΙΚΩΝ ΑΓΑΘΩΝ και το περιβάλλον της, δεν έχουμε εντοπίσει ουσιώδεις ανακρίβειες στην Έκθεση Διαχείρισης του Διοικητικού της Συμβουλίου.

2. Συμπληρωματική Έκθεση προς την Επιτροπή Ελέγχου

Η γνώμη μας επί των συνημμένων εταιρικών και ενοποιημένων οικονομικών καταστάσεων είναι συνεπής με τη Συμπληρωματική Έκθεσή μας προς την Επιτροπή Ελέγχου της Εταιρείας, που προβλέπεται από το άρθρο 11 του κανονισμού της Ευρωπαϊκής Ένωσης (ΕΕ) αριθ. 537/2014.

3. Παροχή μη ελεγκτικών υπηρεσιών

Δεν παρείχαμε στην Εταιρεία και τις θυγατρικές της μη ελεγκτικές υπηρεσίες που απαγορεύονται σύμφωνα με το άρθρο 5 του κανονισμού της Ευρωπαϊκής Ένωσης (ΕΕ) αριθ. 537/2014 ή λοιπές επιτρεπόμενες μη ελεγκτικές υπηρεσίες.

4. Διορισμός Ελεγκτή

Διοριστήκαμε για πρώτη φορά ως Ορκωτοί Ελεγκτές Λογιστές της Εταιρείας με την από 16/07/2019 απόφαση της ετήσιας τακτικής γενικής συνέλευσης των μετόχων. Έκτοτε ο διορισμός μας έχει αδιαλείπτως ανανεωθεί για περίοδο 1 έτους με βάση τις λαμβανόμενες αποφάσεις της τακτικής γενικής συνέλευσης των μετόχων.

Αθήνα, 19 Μαρτίου 2021

Ο Ορκωτός Ελεγκτής Λογιστής

Παναγιώτης Νούλας

A.M. Σ.Ο.Ε.Λ. 40711

Δ. ΧΡΗΜΑΤΟΟΙΚΟΝΟΜΙΚΕΣ ΚΑΤΑΣΤΑΣΕΙΣ
1. Κατάσταση Χρηματοοικονομικής Θέσης

	Σημ.	ΟΜΙΛΟΣ		ΕΤΑΙΡΕΙΑ	
		31.12.2020	31.12.2019	31.12.2020	31.12.2019
ΕΝΕΡΓΗΤΙΚΟ					
Μη κυκλοφορούντα περιουσιακά στοιχεία					
Ενσώματα πάγια	6.1	32.352.099	27.821.937	32.352.099	27.821.937
Επενδύσεις σε ακίνητα	6.2	226.707	226.707	226.707	226.707
Άυλα περιουσιακά στοιχεία	6.3	225.252	177.878	225.252	177.878
Επενδύσεις σε θυγατρικές επιχειρήσεις		-	-	52.166	40.208
Μακροπρόθεσμες απαιτήσεις	6.4	18.925	17.797	18.925	16.876
		32.822.984	28.244.319	32.875.149	28.283.606
Κυκλοφορούντα περιουσιακά στοιχεία					
Αποθέματα	6.5	7.492.943	3.870.807	7.473.607	3.848.071
Εμπορικές απαιτήσεις (ανοικτό υπόλοιπο).	6.6	4.421.961	3.980.057	4.421.961	3.980.057
Εμπορικές απαιτήσεις (υπόλοιπο καλυμμένο με επιταγές)	6.6	233.537	108.896	233.537	108.896
Λοιπές απαιτήσεις	6.6	2.126.219	649.616	2.126.143	610.728
Ταμιακά διαθέσιμα και ισοδύναμα	6.7	4.256.667	2.650.657	4.239.236	2.639.812
		18.531.326	11.260.032	18.494.484	11.187.564
Σύνολο ενεργητικού		51.354.310	39.504.351	51.369.633	39.471.170
ΙΔΙΑ ΚΕΦΑΛΑΙΑ					
Ίδια κεφάλαια αποδιδόμενα στους μετόχους της μητρικής					
Μετοχικό Κεφάλαιο	6.8	14.529.291	14.819.862	14.529.291	14.819.862
Υπέρ το άρτιο	6.8	1.819.487	14.431.168	1.819.487	14.431.168
Αποθεματικά εύλογης αξίας	6.9	1.551.930	1.551.930	1.551.930	1.551.930
Συναλλαγματικές διαφορές		(1.908)	(275)	-	-
Λοιπά αποθεματικά	6.10	237.435	217.200	237.435	217.200
Αποτελέσματα εις νέον		3.514.811	(11.783.630)	3.546.809	(11.749.464)
Σύνολο Ιδίων κεφαλαίων αποδιδόμενα στους Μετόχους της μητρικής		21.651.047	19.236.255	21.684.952	19.270.696
Μη ελέγχουσες συμμετοχές		18.261	(8.600)	-	-
Σύνολο Ιδίων κεφαλαίων		21.669.307	19.227.655	21.684.952	19.270.696
ΥΠΟΧΡΕΩΣΕΙΣ					
Μακροπρόθεσμες υποχρεώσεις					
Μακροπρόθεσμα δάνεια	6.11	9.093.029	5.892.022	9.093.029	5.892.022
Αναβαλλόμενος φόρος εισοδήματος	6.12	3.535.100	3.279.561	3.535.100	3.279.561
Προβλέψεις για παροχές στους εργαζόμενους	6.13	914.507	792.994	914.507	792.994
Λοιπές προβλέψεις	6.14	760.643	175.142	760.643	175.142
Επιχορηγήσεις περιουσιακών στοιχείων	6.15	1.241.220	1.368.385	1.241.220	1.368.385
		15.544.498	11.508.104	15.544.498	11.508.104
Βραχυπρόθεσμες υποχρεώσεις					
Προμηθευτές	6.16	7.992.122	5.406.224	7.992.122	5.346.863
Λοιπές υποχρεώσεις	6.16	1.643.652	1.101.079	1.643.330	1.084.216
Τρέχων φόρος εισοδήματος	6.16	1.102.378	-	1.102.378	-
Βραχυπρόθεσμα δάνεια	6.11	3.402.352	2.261.290	3.402.352	2.261.290
		14.140.504	8.768.592	14.140.183	8.692.369
Σύνολο υποχρεώσεων		29.685.002	20.276.696	29.684.681	20.200.474
Σύνολο Ιδίων κεφαλαίων και Υποχρεώσεων		51.354.310	39.504.351	51.369.633	39.471.170

Οι σημειώσεις που παρατίθενται στις σελίδες 49 έως 100 αποτελούν αναπόσπαστο μέρος των χρηματοοικονομικών καταστάσεων.

2. Κατάσταση Συνολικού εισοδήματος (κατά λειτουργία)

		ΟΜΙΛΟΣ		ΕΤΑΙΡΕΙΑ	
		01.01- 31.12.2020	01.01- 31.12.2019	01.01- 31.12.2020	01.01- 31.12.2019
Πωλήσεις	6.17	40.841.939	30.667.128	40.798.694	30.682.488
Κόστος πωλήσεων	6.18	(27.776.800)	(21.857.094)	(27.763.564)	(21.879.833)
Μικτό κέρδος		13.065.140	8.810.034	13.035.130	8.802.655
Άλλα έσοδα	6.19	697.213	450.133	686.051	450.392
Έξοδα διαθέσεως		(3.806.192)	(3.260.896)	(3.806.192)	(3.260.896)
Έξοδα διοικήσεως		(2.525.574)	(2.617.414)	(2.480.790)	(2.553.724)
Έξοδα έρευνας & ανάπτυξης		(677.406)	(517.261)	(677.406)	(517.261)
Άλλα έξοδα	6.21	(989.880)	(411.762)	(989.373)	(399.904)
Χρηματοοικονομικό κόστος (καθαρό)	6.22	(556.401)	(597.671)	(555.542)	(597.766)
Κέρδη προ φόρων		5.206.899	1.855.162	5.211.878	1.923.495
Αναβαλλόμενος Φόρος εισοδήματος	6.23	(283.342)	(507.992)	(283.342)	(507.992)
Τρέχων Φόρος εισοδήματος	6.23	(1.102.378)	-	(1.102.378)	-
Καθαρά κέρδη χρήσης (Α)		3.821.180	1.347.170	3.826.159	1.415.503
- Ιδιοκτήτες μητρικής		3.823.669	1.381.336	3.826.159	1.415.503
- Μη ελέγχουσες συμμετοχές		(2.489)	(34.166)	-	-
Λοιπά Συνολικά Εισοδήματα					
Στοιχεία που δεν θα ανακατατάσσονται μεταγενέστερα στα αποτελέσματα					
Επαναεπιμετρήσεις προγραμμάτων καθορισμένων παροχών		(115.845)	(105.312)	(115.845)	(105.312)
Αναβαλλόμενος Φόρος εισοδήματος		27.803	25.275	27.803	25.275
Αναβαλλόμενος φόρος από αλλαγή φορολογικού συντελεστή		-	(481)	-	(481)
Στοιχεία που ανακατατάσσονται μεταγενέστερα στα αποτελέσματα					
Συναλλαγματικές διαφορές ενοποίησης		(1.633)	(549)	-	-
Λοιπά συνολικά εισοδήματα μετά από φόρους (Β)		(89.675)	(81.068)	(88.042)	(80.518)
Συγκεντρωτικά συνολικά εισοδήματα μετά από φόρους (Α+Β)		3.731.505	1.266.102	3.738.116	1.334.985
- Ιδιοκτήτες μητρικής		3.733.994	1.300.269	3.738.116	1.334.985
- Μη ελέγχουσες συμμετοχές		(2.489)	(34.166)	-	-
Κέρδη/(ζημίες) μετά από φόρους ανά μετοχή	6.24	0,1522	0,0550	0,1523	0,0564

Οι σημειώσεις που παρατίθενται στις σελίδες 49 έως 100 αποτελούν αναπόσπαστο μέρος των χρηματοοικονομικών καταστάσεων.

3. Κατάσταση μεταβολών Ιδίων Κεφαλαίων

ΟΜΙΛΟΣ	Μετοχικό κεφάλαιο	Υπέρ το άρτιο	Από-θεματικά εύλογης αξίας	Λοιπά από-θεματικά	Από-τελέσματα εις νέον	Συν-αλλαγmaticες διαφορες ενοπ θυγατρικων	Δικαιώματα Μειοψηφίας	Σύνολο
Υπόλοιπα 1.1.2019	15.322.230	14.431.168	1.479.307	217.200	(13.084.449)	-	-	18.365.456
Συγκεντρωτικά συνολικά εισοδήματα μετά από φόρους					1.300.818		(34.166)	1.266.652
Αύξηση Μετοχικού Κεφαλαίου							25.841	25.841
Μείωση αποθεματικών από αναπροσαρμογή αξίας ακινήτων, μετά από φόρους			72.624					72.624
Συναλλαγματικές διαφορές μετατροπής επιχειρηματικών δραστηριοτήτων εξωτερικού						(275)	(275)	(549)
Επιστροφή Μετοχικού κεφαλαίου	(502.368)							(502.368)
Μεταβολές στοιχείων στην περίοδο	(502.368)	-	72.624	-	1.300.818	(275)	(8.600)	862.199
Υπόλοιπα 31.12.2019	14.819.862	14.431.168	1.551.930	217.200	(11.783.630)	(275)	(8.600)	19.227.655
Υπόλοιπα 1.1.2020	14.819.862	14.431.168	1.551.930	217.200	(11.783.630)	(275)	(8.600)	19.227.655
Συγκεντρωτικά συνολικά εισοδήματα μετά από φόρους					-		(2.489)	3.733.138
Μεταβολή στα αποτελέσματα εις νεον από προσαρμογές προηγούμενων ετών					4.658		4.658	9.317
Αύξηση Μετοχικού κεφαλαίου	965.349						26.325	991.674
Σχηματισμός τακτικού αποθεματικού				191.308	(191.308)			-
Φόρος κεφαλαιοποιημένων αποθεματικών		(67.940)						(67.940)
Διαγραφή Αποθεματικών με συμψηφισμό ζημιών		(12.543.741)		(171.073)	11.749.464			(965.350)
Επιστροφή Μετοχικού κεφαλαίου	(1.255.921)							(1.255.921)
Συναλλαγματικές διαφορές μετατροπής επιχειρηματικών δραστηριοτήτων εξωτερικού						(1.633)	(1.633)	(3.266)
Μεταβολές στοιχείων στην περίοδο	(290.571)	(12.611.681)	-	20.235	15.298.442	(1.633)	26.861	2.441.653
Υπόλοιπα 31.12.2020	14.529.291	1.819.487	1.551.930	237.435	3.514.811	(1.908)	18.261	21.669.307

Οι σημειώσεις που παρατίθενται στις σελίδες 49 έως 100 αποτελούν αναπόσπαστο μέρος των χρηματοοικονομικών καταστάσεων.

ΕΤΑΙΡΕΙΑ	Μετοχικό κεφάλαιο	Υπέρ το άρτιο	Αποθεματικά εύλογης αξίας	Λοιπά από- θεματικά	Από- τελέσματα εις νέον	Σύνολο
Υπόλοιπα 1.1.2019	15.322.230	14.431.168	1.479.307	217.200	(13.084.449)	18.365.456
Συγκεντρωτικά συνολικά εισοδήματα μετά από φόρους					1.334.985	1.334.985
Μείωση αποθεματικών από αναπροσαρμογή αξίας ακινήτων, μετά από φόρους			72.624			72.624
Επιστροφή Μετοχικού κεφαλαίου	(502.368)					(502.368)
Μεταβολές στοιχείων στην περίοδο	(502.368)	-	72.624	-	1.334.985	905.240
Υπόλοιπα 31.12.2019	14.819.862	14.431.168	1.551.930	217.200	(11.749.464)	19.270.696
Υπόλοιπα 1.1.2020	14.819.862	14.431.168	1.551.930	217.200	(11.749.464)	19.270.696
Συγκεντρωτικά συνολικά εισοδήματα μετά από φόρους					3.738.116	3.738.116
Αύξηση Μετοχικού κεφαλαίου	965.349					965.349
Σχηματισμός τακτικού αποθεματικού				191.308	(191.308)	
Φόρος κεφαλαιοποιημένων αποθεματικών		(67.940)				(67.940)
Διαγραφή Αποθεματικών με συμψηφισμό ζημιών		(12.543.741)		(171.073)	11.749.464	(965.350)
Επιστροφή Μετοχικού κεφαλαίου	(1.255.921)					(1.255.921)
Μεταβολές στοιχείων στην περίοδο	(290.571)	(12.611.681)	-	20.235	15.296.273	2.414.256
Υπόλοιπα 31.12.2020	14.529.291	1.819.487	1.551.930	237.435	3.546.809	21.684.952

Οι σημειώσεις που παρατίθενται στις σελίδες 49 έως 100 αποτελούν αναπόσπαστο μέρος των χρηματοοικονομικών καταστάσεων.

4. Κατάσταση Ταμειακών Ροών (Εμμεση Μέθοδος)

	ΟΜΙΛΟΣ		ΕΤΑΙΡΕΙΑ	
	01.01- 31.12.2020	01.01- 31.12.2019	01.01- 31.12.2020	01.01- 31.12.2019
Λειτουργικές δραστηριότητες				
Κέρδη προ φόρων	5.206.899	1.855.162	5.211.878	1.923.495
Πλέον / (μείον) προσαρμογές για:				
Αποσβέσεις	1.919.126	1.392.616	1.919.126	1.392.616
Προβλέψεις	1.086.831	91.974	1.086.831	91.974
Συναλλαγματικές διαφορές	-	(549)	-	-
Αποσβέσεις επιχορηγήσεων	(227.198)	(125.339)	(227.198)	(125.339)
(Εσοδα)/Εξοδα επενδύσεων	-	8.293	-	8.293
Χρηματοοικονομικό κόστος - (καθαρό)	556.401	597.766	555.542	597.766
	8.542.059	3.819.922	8.546.179	3.888.804
Πλέον/ μείον προσαρμογές για μεταβολές λογαριασμών κεφαλαίου κίνησης ή που σχετίζονται με τις λειτουργικές δραστηριότητες:				
Μείωση / (αύξηση) απαιτήσεων	(2.038.305)	(94.214)	(2.084.009)	(92.876)
Μείωση / (αύξηση) αποθεμάτων	(3.641.136)	555.587	(3.644.536)	578.323
(Μείωση) / αύξηση υποχρεώσεων (πλην τραπεζών)	2.771.319	209.947	2.858.588	159.565
Μείον:				
Χρεωστικοί τόκοι και συναφή έξοδα καταβλημένα	(328.657)	(660.610)	(328.657)	(660.610)
Σύνολο εισροών / (εκροών) από λειτουργικές δραστηριότητες (α)	5.305.281	3.830.632	5.347.566	3.873.207
Επενδυτικές δραστηριότητες				
Συμμετοχή σε θυγατρικές επιχειρήσεις	-	-	(11.958)	(40.208)
Αγορά ενσώματων και άυλων παγίων στοιχείων	(6.496.663)	(2.001.710)	(6.496.663)	(2.001.710)
Σύνολο εισροών / (εκροών) από επενδυτικές δραστηριότητες (β)	(6.496.663)	(2.001.710)	(6.508.621)	(2.041.918)
Χρηματοδοτικές δραστηριότητες				
Επιστροφή Μετοχικού κεφαλαίου	(1.254.703)	(502.086)	(1.254.703)	(502.086)
Εισπράξεις από αύξηση μετοχικού κεφαλαίου	36.291	13.212	-	-
Εισπράξεις από εκδοθέντα / αναληφθέντα δάνεια	10.000.000	5.029.613	10.000.000	5.029.613
Εξοφλήσεις δανείων	(5.499.580)	(6.142.842)	(5.499.580)	(6.142.842)
Εξοφλήσεις υποχρεώσεων από χρηματοδοτικές μισθώσεις (χρεολύσια)	(485.237)	(516.737)	(485.237)	(516.737)
Σύνολο εισροών/(εκροών) από χρηματοδοτικές δραστηριότητες(γ)	2.796.770	(2.118.839)	2.760.479	(2.132.051)
Καθαρή αύξηση / (μείωση) στα ταμειακά διαθέσιμα και ισοδύναμα περιόδου (α)+(β)+(γ)	1.605.387	(289.918)	1.599.424	(300.763)
Ταμειακά διαθέσιμα και ισοδύναμα στην έναρξη της χρήσης	2.650.657	2.940.575	2.639.812	2.940.575
Συναλλαγματικές διαφορές στα ταμειακά διαθέσιμα και ισοδύναμα	622	-	-	-
Ταμειακά διαθέσιμα και ισοδύναμα στη λήξη της χρήσης	4.256.667	2.650.657	4.239.236	2.639.812

Οι σημειώσεις που παρατίθενται στις σελίδες 49 έως 100 αποτελούν αναπόσπαστο μέρος των χρηματοοικονομικών καταστάσεων.

5. Σημειώσεις επί των Χρηματοοικονομικών καταστάσεων

5.1. Γενικές πληροφορίες

Η ΠΑΠΟΥΤΣΑΝΗΣ Α.Β.Ε.Ε. ιδρύθηκε το 1960 και δραστηριοποιείται στην παραγωγή, εισαγωγή, εξαγωγή, προώθηση (marketing) και εν γένει εμπορία καταναλωτικών αγαθών, όπως ειδών σαπυνοποιίας, προϊόντων καλλυντικών και άλλων ειδών προσωπικής περιποίησης, καθώς και των πρώτων υλών παρασκευής αυτών, και λουπά. Η εταιρεία χαρακτηρίζεται ως πλήρως καθετοποιημένη βιομηχανία παραγωγής σαπουνιών και προϊόντων προσωπικής περιποίησης, για το καταναλωτικό κοινό, ξενοδοχεία, κλπ.

Οι εγκαταστάσεις της εταιρείας ευρίσκονται στο 71^ο χλμ της Εθνικής οδού Αθηνών-Λαμίας στην περιοχή Ριτσώνα της Περιφερειακής Ενότητας Ευβοίας.

Η εταιρεία ΠΑΠΟΥΤΣΑΝΗΣ Α.Β.Ε.Ε. έχει την μορφή της Ανώνυμης Εταιρείας και οι μετοχές της είναι εισηγμένες στο Χρηματιστήριο Αθηνών. Έδρα της Εταιρείας είναι ο Δήμος Χαλκιδέων της Περιφερειακής Ενότητας Ευβοίας της Περιφέρειας Στερεάς Ελλάδας.

Οι εν λόγω χρηματοοικονομικές καταστάσεις εγκρίθηκαν από το Διοικητικό Συμβούλιο την 19^η Μαρτίου 2021 και είναι αναρτημένες, μαζί με την έκθεση ελέγχου του ορκωτού ελεγκτή και την ετήσια έκθεση του Δ.Σ. στο διαδίκτυο, στην ηλεκτρονική διεύθυνση www.papoutsanis.gr

5.2. Σύνοψη σημαντικών λογιστικών αρχών

Οι βασικές λογιστικές αρχές που εφαρμόστηκαν κατά τη σύνταξη των χρηματοοικονομικών καταστάσεων περιγράφονται παρακάτω. Αυτές οι αρχές έχουν εφαρμοσθεί με συνέπεια για όλες τις περιόδους που παρουσιάζονται, εκτός από την υιοθέτηση των παρακάτω νέων προτύπων και διερμηνειών που ισχύουν για ετήσιες περιόδους που ξεκινούν την 1η Ιανουαρίου 2021. Αναλυτικότερες πληροφορίες αναφέρονται στη συνέχεια (5.2.4).

5.2.1. Πλαίσιο κατάρτισης των χρηματοοικονομικών καταστάσεων

Οι παρούσες χρηματοοικονομικές καταστάσεις έχουν συνταχθεί από τη διοίκηση σύμφωνα με τα Διεθνή Πρότυπα Χρηματοοικονομικής Αναφοράς (ΔΠΧΑ) που έχουν εκδοθεί από το Συμβούλιο Διεθνών Λογιστικών Προτύπων (ΣΔΛΠ) και τις Διερμηνείες της Επιτροπής Διερμηνειών των Διεθνών Προτύπων Χρηματοοικονομικής Πληροφόρησης, όπως έχουν υιοθετηθεί από την Ευρωπαϊκή Ένωση, και παρουσιάζουν την οικονομική θέση της εταιρείας ΠΑΠΟΥΤΣΑΝΗΣ Α.Β.Ε.Ε., τη χρηματοοικονομική της επίδοση και τις ταμειακές ροές της με βάση την αρχή της συνέχισης της δραστηριότητας, λαμβάνοντας υπόψη τους μακροοικονομικούς και μικροοικονομικούς παράγοντες και την επίδρασή τους στις επιχειρησιακές δραστηριότητες.

5.2.2. Αλλαγές στις λογιστικές πολιτικές

Οι λογιστικές αρχές βάσει των οποίων συντάχθηκαν οι ενοποιημένες οικονομικές καταστάσεις, είναι συνεπείς με αυτές που χρησιμοποιήθηκαν για τη σύνταξη των ετήσιων ενοποιημένων οικονομικών καταστάσεων της χρήσης που έληξε 31/12/2019, και έχουν εφαρμοστεί με συνέπεια σε όλες τις περιόδους που παρουσιάζονται.

5.2.3. Κίνδυνος μη συνέχισης της δραστηριότητας

Αξιολογήθηκαν γεγονότα, συνθήκες και σχετικοί επιχειρηματικοί κίνδυνοι που θα μπορούσαν να δημιουργήσουν σοβαρή αμφιβολία για τη δυνατότητα συνέχισης της δραστηριότητας της εταιρείας κατά την επόμενη χρήση. Ο κίνδυνος μη συνέχισης δραστηριότητας δεν υφίσταται.

5.2.4. Νέα πρότυπα, τροποποιήσεις προτύπων και διερμηνείες

Νέα Πρότυπα, Διερμηνείες, Αναθεωρήσεις και Τροποποιήσεις υφιστάμενων Προτύπων τα οποία έχουν τεθεί σε ισχύ και έχουν υιοθετηθεί από την Ευρωπαϊκή Ένωση

Τα ακόλουθα νέα Πρότυπα, Διερμηνείες και τροποποιήσεις Προτύπων έχουν εκδοθεί από το Συμβούλιο Διεθνών Λογιστικών Προτύπων (IASB), έχουν υιοθετηθεί από την Ευρωπαϊκή Ένωση και η εφαρμογή τους είναι υποχρεωτική από την 01/01/2020 ή μεταγενέστερα.

- **Αναθεώρηση του Εννοιολογικού Πλαισίου της Χρηματοοικονομικής Αναφοράς (εφαρμόζεται για ετήσιες περιόδους που ξεκινούν την ή μετά την 01/01/2020)**

Τον Μάρτιο του 2018, το IASB προέβη στην αναθεώρηση του Εννοιολογικού Πλαισίου της Χρηματοοικονομικής Αναφοράς, σκοπός της οποίας ήταν η ενσωμάτωση σημαντικών θεμάτων τα οποία δεν καλύπτονταν, καθώς επίσης και η επικαιροποίηση και παροχή διευκρινίσεων σε σχέση με συγκεκριμένες καθοδηγήσεις. Το αναθεωρημένο Εννοιολογικό Πλαίσιο της Χρηματοοικονομικής Αναφοράς περιλαμβάνει ένα νέο κεφάλαιο σχετικά με την επιμέτρηση, στο οποίο αναλύεται η έννοια της επιμέτρησης, συμπεριλαμβανομένων παραγόντων που πρέπει να λαμβάνονται υπόψη κατά την επιλογή μίας βάσης επιμέτρησης, θέματα σχετικά με την παρουσίαση και γνωστοποίηση στις Οικονομικές Καταστάσεις και καθοδήγηση αναφορικά με την αποαναγνώριση στοιχείων του ενεργητικού και υποχρεώσεων από τις Οικονομικές Καταστάσεις. Περαιτέρω, το αναθεωρημένο Εννοιολογικό Πλαίσιο της Χρηματοοικονομικής Αναφοράς περιλαμβάνει βελτιωμένους ορισμούς των στοιχείων του ενεργητικού και των υποχρεώσεων, καθοδήγηση που υποβοηθά την εφαρμογή των εν λόγω ορισμών, επικαιροποίηση των κριτηρίων για την αναγνώριση των στοιχείων του ενεργητικού και των υποχρεώσεων, καθώς επίσης και διευκρινίσεις σε σημαντικούς τομείς, όπως οι ρόλοι της διαχείρισης, της συντηρητικότητας και της αβεβαιότητας κατά την επιμέτρηση στην χρηματοοικονομική πληροφόρηση. Οι τροποποιήσεις δεν έχουν επίδραση στις ενοποιημένες και εταιρικές Οικονομικές Καταστάσεις.

- **Τροποποιήσεις στις Αναφορές του Εννοιολογικού Πλαισίου της Χρηματοοικονομικής Αναφοράς (εφαρμόζεται για ετήσιες περιόδους που ξεκινούν την ή μετά την 01/01/2020)**

Τον Μάρτιο του 2018, το IASB προέβη στην έκδοση Τροποποιήσεων στις Αναφορές του Εννοιολογικού Πλαισίου της Χρηματοοικονομικής Αναφοράς, σε συνέχεια της αναθεώρησής του. Ορισμένα Πρότυπα περιλαμβάνουν ρητές αναφορές σε προγενέστερες εκδόσεις του Εννοιολογικού Πλαισίου της Χρηματοοικονομικής Αναφοράς. Σκοπός των εν λόγω τροποποιήσεων είναι η επικαιροποίηση των ως άνω αναφορών και η υποστήριξη για τη μετάβαση στο αναθεωρημένο Εννοιολογικό Πλαίσιο της Χρηματοοικονομικής Αναφοράς. Οι τροποποιήσεις δεν έχουν επίδραση στις ενοποιημένες και εταιρικές Οικονομικές Καταστάσεις.

- **Τροποποιήσεις στο ΔΛΠ 1 και στο ΔΛΠ 8: «Ορισμός του Ουσιώδους» (εφαρμόζεται για ετήσιες περιόδους που ξεκινούν την ή μετά την 01/01/2020)**

Τον Οκτώβριο του 2018, το IASB προέβη στην έκδοση τροποποιήσεων στον ορισμό του ουσιώδους, προκειμένου να καταστεί ευκολότερο για τις εταιρείες να προβούν σε άσκηση κρίσης σχετικά με το ουσιώδες μέγεθος. Ο ορισμός του ουσιώδους βοηθά τις εταιρείες να αποφασίσουν ποιες πληροφορίες θα πρέπει να περιληφθούν στις Οικονομικές τους Καταστάσεις. Ο νέος ορισμός τροποποιεί το ΔΛΠ 1 και το ΔΛΠ 8. Οι τροποποιήσεις αποσαφηνίζουν τον ορισμό του ουσιώδους και πώς αυτός θα πρέπει να εφαρμοστεί, συμπεριλαμβάνοντας στον ορισμό καθοδήγηση η οποία μέχρι τώρα περιλαμβανόταν σε άλλα Πρότυπα. Οι τροποποιήσεις δεν έχουν επίδραση στις ενοποιημένες και εταιρικές Οικονομικές Καταστάσεις.

- **Τροποποιήσεις στα ΔΠΧΑ 9, ΔΛΠ 39 και ΔΠΧΑ 7: “Αναμόρφωση Σημείου Αναφοράς Επιτοκίου” (εφαρμόζεται για ετήσιες περιόδους που ξεκινούν την ή μετά την 01/01/2020)**

Τον Σεπτέμβριο του 2019, το IASB προέβη στην έκδοση τροποποιήσεων σε ορισμένες απαιτήσεις συγκεκριμένων λογιστικών χειρισμών αντιστάθμισης, προκειμένου να εξομαλύνει ενδεχόμενες επιπτώσεις που προκύπτουν από την αβεβαιότητα η οποία προέρχεται από την αναμόρφωση του Σημείου Αναφοράς Επιτοκίου. Οι τροποποιήσεις σχεδιάστηκαν για να υποστηρίξουν την παροχή χρήσιμων χρηματοοικονομικών πληροφοριών από τις εταιρείες κατά τη διάρκεια της περιόδου αβεβαιότητας, η οποία προκύπτει από τη σταδιακή κατάργηση των σημείων αναφοράς επιτοκίου, όπως τα διατραπεζικά επιτόκια. Επιπλέον, οι εταιρείες απαιτείται να παράσχουν πρόσθετες πληροφορίες στους επενδυτές αναφορικά με τις σχέσεις αντιστάθμισης που επηρεάζονται άμεσα από τις εν λόγω συνθήκες αβεβαιότητας. Οι τροποποιήσεις δεν έχουν επίδραση στις ενοποιημένες και εταιρικές Οικονομικές Καταστάσεις.

- **Τροποποιήσεις στο ΔΠΧΑ 3: «Ορισμός μίας Επιχείρησης» (εφαρμόζεται για ετήσιες περιόδους που ξεκινούν την ή μετά την 01/01/2020)**

Τον Οκτώβριο του 2018, το IASB προέβη στην έκδοση τροποποιήσεων περιορισμένου σκοπού στο ΔΠΧΑ 3 προκειμένου να βελτιώσει τον ορισμό μίας επιχείρησης. Οι τροποποιήσεις θα βοηθήσουν τις εταιρείες να προσδιορίσουν αν μία απόκτηση αποτελεί συνένωση επιχειρήσεων ή απόκτηση στοιχείων του ενεργητικού. Ο τροποποιημένος ορισμός επισημαίνει ότι η εκροή μίας επιχείρησης είναι να παρέχει αγαθά και υπηρεσίες στους πελάτες, ενώ ο προγενέστερος ορισμός εστίαζε στις αποδόσεις υπό τη μορφή μερισμάτων, χαμηλότερου κόστους ή άλλων οικονομικών οφελών στους επενδυτές και σε τρίτους. Επιπλέον της τροποποίησης του ορισμού της επιχείρησης, το IASB μέσω της εν λόγω έκδοσης παρέχει συμπληρωματική καθοδήγηση. Οι τροποποιήσεις δεν έχουν επίδραση στις ενοποιημένες και εταιρικές Οικονομικές Καταστάσεις.

- **Τροποποιήσεις στο ΔΠΧΑ 16 «Μισθώσεις» Σχετιζόμενες με τον Covid-19 Παραχωρήσεις Μισθώματος (εφαρμόζεται για ετήσιες περιόδους που ξεκινούν την ή μετά την 01/06/2020)**

Τον Μάιο του 2020, το IASB προέβη στην έκδοση τροποποιήσεων στο ΔΠΧΑ 16 οι οποίες παρέχουν στους μισθωτές τη δυνατότητα να μην προβούν σε αξιολόγηση για το εάν μία σχετιζόμενη με τον Covid -19 παραχώρηση μισθώματος χαρακτηρίζεται ως τροποποίηση μίσθωσης. Πιο συγκεκριμένα, οι τροποποιήσεις διευκρινίζουν ότι στην περίπτωση που πληρούνται συγκεκριμένες προϋποθέσεις, δεν απαιτείται από τους μισθωτές να αξιολογήσουν εάν συγκεκριμένες παραχωρήσεις μισθώματος που σχετίζονται με τον Covid-19 αποτελούν τροποποιήσεις μίσθωσης. Αντιθέτως, οι μισθωτές που

εφαρμόζουν αυτή την πρακτική εφαρμογή, θα υιοθετήσουν για τις εν λόγω παραχωρήσεις μισθώματος έναν λογιστικό χειρισμό ως να μην αποτελούν τροποποιήσεις μίσθωσης. Τα παραπάνω εφαρμόζονται για παραχωρήσεις μισθώματος που σχετίζονται με τον Covid-19, οι οποίες μειώνουν τις πληρωμές μισθωμάτων που καθίστανται πληρωτέες την ή πριν από την 30η Ιουνίου 2021. Οι τροποποιήσεις δεν έχουν επίδραση στις ενοποιημένες και εταιρικές Οικονομικές Καταστάσεις.

Νέα Πρότυπα, Διερμηνείες, Αναθεωρήσεις και Τροποποιήσεις υφιστάμενων Προτύπων τα οποία δεν έχουν ακόμα τεθεί σε ισχύ ή δεν έχουν υιοθετηθεί από την Ευρωπαϊκή Ένωση

Τα ακόλουθα νέα Πρότυπα, Διερμηνείες και τροποποιήσεις Προτύπων έχουν εκδοθεί από το Συμβούλιο Διεθνών Λογιστικών Προτύπων (IASB), αλλά είτε δεν έχουν ακόμη τεθεί σε ισχύ είτε δεν έχουν υιοθετηθεί από την Ευρωπαϊκή Ένωση.

- **Τροποποιήσεις στο ΔΠΧΑ 4 «Ασφαλιστικές Συμβάσεις» - αναβολή εφαρμογής ΔΠΧΑ 9 (εφαρμόζεται για ετήσιες περιόδους που ξεκινούν την ή μετά την 01/01/2021)**

Τον Ιούνιο του 2020, το IASB προέβη στην έκδοση τροποποιήσεων βάσει των οποίων αναβάλλεται η ημερομηνία αρχικής εφαρμογής του ΔΠΧΑ 17 για δύο έτη, δηλαδή θα εφαρμόζεται για ετήσιες περιόδους που ξεκινούν την ή μετά την 1η Ιανουαρίου 2023. Συνεπεία αυτού, το IASB προέβη επίσης σε παράταση της καθορισμένης καταληκτικής ημερομηνίας για την προσωρινή εξαίρεση από την εφαρμογή του ΔΠΧΑ 9 «Χρηματοοικονομικά Μέσα» που περιλαμβάνεται στο ΔΠΧΑ 4 «Ασφαλιστικές Συμβάσεις», έχοντας ως αποτέλεσμα οι οικονομικές οντότητες να απαιτείται να εφαρμόσουν το ΔΠΧΑ 9 για ετήσιες περιόδους που ξεκινούν την ή μετά την 1η Ιανουαρίου 2023. Ο Όμιλος θα εξετάσει την επίπτωση όλων των παραπάνω στις Οικονομικές του Καταστάσεις. Τα ανωτέρω έχουν υιοθετηθεί από την Ευρωπαϊκή Ένωση με ημερομηνία έναρξης ισχύος την 01/01/2021.

- **Τροποποιήσεις στα ΔΠΧΑ 9, ΔΛΠ 39, ΔΠΧΑ 7, ΔΠΧΑ 4 και ΔΠΧΑ 16: «Αναμόρφωση Σημείου Αναφοράς Επιτοκίου – Φάση 2» (εφαρμόζεται για ετήσιες περιόδους που ξεκινούν την ή μετά την 01/01/2021)**

Τον Αύγουστο του 2020, το IASB ολοκλήρωσε τη διαδικασία αξιολόγησης και ανταπόκρισης στην αναμόρφωση των διατραπεζικών επιτοκίων και άλλων σημείων αναφοράς επιτοκίου, προβαίνοντας στην έκδοση μίας σειράς τροποποιήσεων σε πέντε Πρότυπα. Οι τροποποιήσεις συμπληρώνουν αυτές που εκδόθηκαν το 2019 και επικεντρώνονται στις επιπτώσεις στις Οικονομικές Καταστάσεις όταν μια εταιρεία αντικαθιστά το παλιό επιτόκιο αναφοράς με ένα εναλλακτικό επιτόκιο αναφοράς ως αποτέλεσμα της αναμόρφωσης. Πιο συγκεκριμένα, οι τροποποιήσεις σχετίζονται με το πώς μια εταιρεία θα λογιστικοποιήσει τις αλλαγές στις συμβατικές ταμειακές ροές χρηματοοικονομικών μέσων, πώς θα λογιστικοποιήσει μία αλλαγή στις σχέσεις αντιστάθμισης ως αποτέλεσμα της αναμόρφωσης, καθώς και σχετικές πληροφορίες που θα πρέπει να γνωστοποιήσει. Ο Όμιλος θα εξετάσει την επίπτωση όλων των παραπάνω στις Οικονομικές του Καταστάσεις. Τα ανωτέρω έχουν υιοθετηθεί από την Ευρωπαϊκή Ένωση με ημερομηνία έναρξης ισχύος την 01/01/2021.

- **Τροποποιήσεις στο ΔΠΧΑ 3 «Συνενώσεις Επιχειρήσεων», στο ΔΛΠ 16 «Ενσώματα Πάγια», στο ΔΛΠ 37 «Προβλέψεις, Ενδεχόμενες Υποχρεώσεις και Ενδεχόμενα Στοιχεία του Ενεργητικού» και στις «Ετήσιες Βελτιώσεις 2018 - 2020» (εφαρμόζεται για ετήσιες περιόδους που ξεκινούν την ή μετά την 01/01/2022)**

Τον Μάιο του 2020, το IASB προέβη στην έκδοση μίας σειράς τροποποιήσεων, που περιλαμβάνουν περιορισμένου σκοπού τροποποιήσεις σε τρία Πρότυπα, καθώς και τις Ετήσιες Βελτιώσεις του Συμβουλίου. Οι εν λόγω τροποποιήσεις παρέχουν διευκρινίσεις αναφορικά με τη διατύπωση των Προτύπων ή διορθώνουν ήσσονος σημασίας συνέπειες, παραβλέψεις ή αντικρούσεις μεταξύ των απαιτήσεων των Προτύπων. Πιο συγκεκριμένα:

- Οι τροποποιήσεις στο ΔΠΧΑ 3 «Συνενώσεις Επιχειρήσεων» επικαιροποιούν μία παραπομπή του ΔΠΧΑ 3 στο Εννοιολογικό Πλαίσιο της Χρηματοοικονομικής Αναφοράς χωρίς να τροποποιούν τις λογιστικές απαιτήσεις που αφορούν στις συνενώσεις επιχειρήσεων.
- Οι τροποποιήσεις στο ΔΛΠ 16 «Ενσώματα Πάγια» απαγορεύουν σε μία εταιρεία να αφαιρέσει από το κόστος των παγίων ποσά που έλαβε από την πώληση στοιχείων που παράγονται κατά τη διάρκεια προετοιμασίας των εν λόγω παγίων για να καταστούν έτοιμα προς χρήση. Αντιθέτως, η εταιρεία αναγνωρίζει τα εν λόγω έσοδα από πωλήσεις και τα σχετικά κόστη στην Κατάσταση Αποτελεσμάτων.
- Οι τροποποιήσεις στο ΔΛΠ 37 «Προβλέψεις, Ενδεχόμενες Υποχρεώσεις και Ενδεχόμενα Στοιχεία του Ενεργητικού» προσδιορίζουν τα κόστη που μία εταιρεία θα πρέπει να συμπεριλάβει κατά την αξιολόγηση για το εάν ένα συμβόλαιο είναι ζημιολόγο.
- Οι Ετήσιες Βελτιώσεις των ΔΠΧΑ – Κύκλος 2018-2020 προβαίνουν σε ήσσονος σημασίας τροποποιήσεις στο ΔΠΧΑ 1 «Πρώτη Εφαρμογή των Διεθνών Προτύπων Χρηματοοικονομικής Αναφοράς», στο ΔΠΧΑ 9 «Χρηματοοικονομικά Μέσα», στο ΔΛΠ 41 «Γεωργία» και στα Επεξηγηματικά Παραδείγματα που συνοδεύουν το ΔΠΧΑ 16 «Μισθώσεις».

Ο Όμιλος θα εξετάσει την επίπτωση όλων των παραπάνω στις Οικονομικές του Καταστάσεις. Τα ανωτέρω δεν έχουν υιοθετηθεί από την Ευρωπαϊκή Ένωση.

• **ΔΠΧΑ 17 «Ασφαλιστικές Συμβάσεις» (εφαρμόζεται για ετήσιες περιόδους που ξεκινούν την ή μετά την 01/01/2023)**

Τον Μάιο του 2017, το IASB προέβη στην έκδοση ενός νέου Προτύπου, του ΔΠΧΑ 17, το οποίο αντικαθιστά ένα ενδιάμεσο Πρότυπο, το ΔΠΧΑ 4. Σκοπός του έργου του IASB ήταν η ανάπτυξη ενός ενιαίου Προτύπου βασισμένου στις αρχές (principle-based standard) για τον λογιστικό χειρισμό όλων των τύπων ασφαλιστικών συμβάσεων, συμπεριλαμβανομένων και των συμβάσεων αντασφάλισης που κατέχει ένας ασφαλιστικός φορέας. Ένα ενιαίο Πρότυπο βασισμένο στις αρχές θα ενισχύσει τη συγκρισιμότητα της χρηματοοικονομικής αναφοράς μεταξύ οικονομικών οντοτήτων, δικαιοδοσιών και κεφαλαιαγορών. Το ΔΠΧΑ 17 καθορίζει τις απαιτήσεις που θα πρέπει να εφαρμόζει μία οικονομική οντότητα στη χρηματοοικονομική πληροφόρηση που σχετίζεται με ασφαλιστικές συμβάσεις που εκδίδει και συμβάσεις αντασφάλισης που κατέχει. Επιπλέον, τον Ιούνιο του 2020, το IASB προέβη στην έκδοση τροποποιήσεων, οι οποίες όμως δεν επηρεάζουν τις θεμελιώδεις αρχές που εισήχθησαν όταν αρχικά εκδόθηκε το ΔΠΧΑ 17. Οι τροποποιήσεις έχουν σχεδιαστεί με σκοπό να μειώσουν τα κόστη μέσω απλούστευσης ορισμένων απαιτήσεων του Προτύπου, να οδηγήσουν σε πιο εύκολα επεξηγήσιμη χρηματοοικονομική απόδοση, καθώς και να διευκολύνουν τη μετάβαση αναβάλλοντας την ημερομηνία εφαρμογής του Προτύπου για το 2023, παρέχοντας παράλληλα πρόσθετη βοήθεια για τη μείωση της προσπάθειας που απαιτείται κατά την πρώτη εφαρμογή του Προτύπου. Ο Όμιλος θα εξετάσει την επίπτωση όλων των παραπάνω στις Οικονομικές του Καταστάσεις. Τα ανωτέρω δεν έχουν υιοθετηθεί από την Ευρωπαϊκή Ένωση.

• Τροποποιήσεις στο ΔΛΠ 1 «Ταξινόμηση Υποχρεώσεων ως Βραχυπρόθεσμες ή Μακροπρόθεσμες» (εφαρμόζεται για ετήσιες περιόδους που ξεκινούν την ή μετά την 01/01/2023)

Τον Ιανουάριο του 2020, το IASB προέβη στην έκδοση τροποποιήσεων στο ΔΛΠ 1 που επηρεάζουν τις απαιτήσεις για την παρουσίαση των υποχρεώσεων. Συγκεκριμένα, οι τροποποιήσεις αποσαφηνίζουν ένα από τα κριτήρια ταξινόμησης μιας υποχρέωσης ως μακροπρόθεσμη, την απαίτηση για μία οντότητα να έχει το δικαίωμα να αναβάλει τον διακανονισμό της υποχρέωσης για τουλάχιστον 12 μήνες μετά την περίοδο αναφοράς. Οι τροποποιήσεις περιλαμβάνουν: α) αποσαφήνιση ότι το δικαίωμα μίας οντότητας για αναβολή του διακανονισμού θα πρέπει να υφίσταται κατά την ημερομηνία αναφοράς, β) αποσαφήνιση ότι η ταξινόμηση της υποχρέωσης δεν επηρεάζεται από τις προθέσεις ή προσδοκίες της διοίκησης σχετικά με την εξάσκηση του δικαιώματος αναβολής του διακανονισμού, γ) επεξηγούν πώς οι συνθήκες δανεισμού επηρεάζουν την ταξινόμηση, και δ) αποσαφήνιση των απαιτήσεων σχετικά με την ταξινόμηση υποχρεώσεων μίας οντότητας που πρόκειται να ή ενδεχομένως να διακανονίσει μέσω έκδοσης ιδίων συμμετοχικών τίτλων. Επιπλέον, τον Ιούλιο του 2020, το IASB προέβη στην έκδοση μίας τροποποίησης για την αναβολή κατά ένα έτος της ημερομηνίας έναρξης ισχύος της αρχικής εκδοθείσας τροποποίησης στο ΔΛΠ 1, ως αποτέλεσμα της εξάπλωσης της πανδημίας του Covid-19. Ο Όμιλος θα εξετάσει την επίπτωση όλων των παραπάνω στις Οικονομικές του Καταστάσεις. Τα ανωτέρω δεν έχουν υιοθετηθεί από την Ευρωπαϊκή Ένωση.

• Τροποποιήσεις στο ΔΛΠ 1 «Παρουσίαση των Οικονομικών Καταστάσεων» (εφαρμόζεται για ετήσιες περιόδους που ξεκινούν την ή μετά την 01/01/2023)

Τον Φεβρουάριο του 2021, το IASB προέβη στην έκδοση τροποποιήσεων περιορισμένου σκοπού που αφορούν στις γνωστοποιήσεις των λογιστικών πολιτικών. Σκοπός των τροποποιήσεων είναι να βελτιώσουν τις γνωστοποιήσεις των λογιστικών πολιτικών ώστε να παρέχουν πιο χρήσιμη πληροφόρηση στους επενδυτές και σε λοιπούς χρήστες των Οικονομικών Καταστάσεων. Πιο συγκεκριμένα, με βάση τις τροποποιήσεις απαιτείται η γνωστοποίηση σημαντικών πληροφοριών σχετικών με τις λογιστικές πολιτικές, αντί της γνωστοποίησης των σημαντικών λογιστικών πολιτικών. Ο Όμιλος θα εξετάσει την επίπτωση όλων των παραπάνω στις Οικονομικές του Καταστάσεις. Τα ανωτέρω δεν έχουν υιοθετηθεί από την Ευρωπαϊκή Ένωση.

• Τροποποιήσεις στο ΔΛΠ 8 «Λογιστικές Πολιτικές, Αλλαγές στις Λογιστικές Εκτιμήσεις και Λάθη: Ορισμός των Λογιστικών Εκτιμήσεων» (εφαρμόζεται για ετήσιες περιόδους που ξεκινούν την ή μετά την 01/01/2023)

Τον Φεβρουάριο του 2021, το IASB προέβη στην έκδοση τροποποιήσεων περιορισμένου σκοπού οι οποίες αποσαφηνίζουν τη διαφορά μεταξύ αλλαγής λογιστικής εκτίμησης και αλλαγής λογιστικής πολιτικής. Η διάκριση αυτή είναι σημαντική, καθώς η αλλαγή λογιστικής εκτίμησης εφαρμόζεται χωρίς αναδρομική ισχύ και μόνο για μελλοντικές συναλλαγές και άλλα μελλοντικά γεγονότα, εν αντιθέσει με την αλλαγή λογιστικής πολιτικής που έχει αναδρομική ισχύ και εφαρμόζεται σε συναλλαγές και άλλα γεγονότα του παρελθόντος. Ο Όμιλος θα εξετάσει την επίπτωση όλων των παραπάνω στις Οικονομικές του Καταστάσεις. Τα ανωτέρω δεν έχουν υιοθετηθεί από την Ευρωπαϊκή Ένωση.

5.2.5. Σημαντικές λογιστικές εκτιμήσεις και παραδοχές

Οι εκτιμήσεις και οι κρίσεις της διοίκησης επανεξετάζονται διαρκώς και βασίζονται σε ιστορικά δεδομένα και προσδοκίες για μελλοντικά γεγονότα, που κρίνονται εύλογες σύμφωνα με τα ισχύοντα.

Η εταιρεία προβαίνει σε εκτιμήσεις και παραδοχές, που αφορούν κυρίως τον προσδιορισμό της ωφέλιμης ζωής των παγίων στοιχείων, την ανάγκη επανεκτίμησης της εύλογης αξίας των ακινήτων, τον προσδιορισμό της εύλογης αξίας των επενδύσεων σε ακίνητα, τον προσδιορισμό της ανακτήσιμης αξίας των απαιτήσεων, την αναγνώριση των ενδεχόμενων υποχρεώσεων και τον έλεγχο απομείωσης των περιουσιακών στοιχείων.

Οι εκτιμήσεις και παραδοχές που ενέχουν σημαντικό κίνδυνο να προκαλέσουν ουσιώδεις προσαρμογές στις λογιστικές αξίες των περιουσιακών στοιχείων και των υποχρεώσεων στους επόμενους 12 μήνες έχουν ως εξής:

Φόρος Εισοδήματος

Η πρόβλεψη για φόρο εισοδήματος με βάση το ΔΛΠ 12 υπολογίζεται με εκτίμηση των φόρων που θα καταβληθούν στις φορολογικές αρχές και περιλαμβάνει τον τρέχοντα φόρο εισοδήματος για κάθε χρήση, πρόβλεψη για τους πρόσθετους φόρους που πιθανόν να προκύψουν από μελλοντικούς φορολογικούς ελέγχους και αναγνώριση μελλοντικών φορολογικών ωφελειών. Η τελική εκκαθάριση των φόρων εισοδήματος ενδέχεται να αποκλίνει από τα σχετικά ποσά τα οποία έχουν καταχωρηθεί στις οικονομικές καταστάσεις.

Για τον συνολικό προσδιορισμό της πρόβλεψης για φόρο εισοδήματος όπως παρουσιάζεται στην Κατάσταση Οικονομικής Θέσης απαιτούνται σημαντικές εκτιμήσεις. Για συγκεκριμένες συναλλαγές και υπολογισμούς, ο προσδιορισμός της τελικής φορολογίας είναι αβέβαιος. Ο Όμιλος αναγνωρίζει υποχρεώσεις για προβλεπόμενα φορολογικά ζητήματα με βάση υπολογισμούς για το κατά πόσο θα προκύψει επιπρόσθετη φορολογία. Όπου το τελικό φορολογικό αποτέλεσμα αυτών των ζητημάτων διαφέρει από το ποσό που έχει αρχικά αναγνωριστεί οι διαφορές επηρεάζουν την πρόβλεψη για φόρο εισοδήματος και για αναβαλλόμενη φορολογία στην περίοδο που έγινε ο προσδιορισμός.

Πρόβλεψη για αναμενόμενες πιστωτικές ζημιές

Για τον προσδιορισμό των αναμενόμενων πιστωτικών ζημιών και τον σχηματισμό σχετικής πρόβλεψης επισφάλειας, ο Όμιλος ακολουθεί το γενικό μοντέλο όπως αυτό αναλυτικά περιγράφεται στην παράγραφο 5.2.13 των λογιστικών πολιτικών. Τα στοιχεία που απαιτούνται τόσο για τον προσδιορισμό αν υπάρχει σημαντική επιδείνωση του πιστωτικού κινδύνου μετά την αρχική αναγνώριση και τον προσδιορισμό του σταδίου στο οποίο εμπίπτει κάθε χρηματοοικονομικό περιουσιακό στοιχείο, όσο και για τον υπολογισμό της πρόβλεψης απομείωσης βασίζονται σε ιστορικά και μελλοντικά δεδομένα και περιλαμβάνουν σημαντικές εκτιμήσεις. Η εμπειρία του παρελθόντος και οι εκτιμήσεις για το μέλλον ενδεχομένως να μην οδηγήσουν σε συμπεράσματα ενδεικτικά του πραγματικού ύψους αθέτησης υποχρεώσεων όταν θα επέλθει σχετικό γεγονός.

Αναβαλλόμενες φορολογικές απαιτήσεις επί φορολογικών ζημιών και ανακτησιμότητα αναβαλλόμενης φορολογικής απαίτησης

Αναβαλλόμενη φορολογική απαίτηση αναγνωρίζεται για όλες τις αχρησιμοποίητες φορολογικές ζημιές στον βαθμό που είναι πιθανό ότι θα υπάρξουν επαρκή φορολογητέα κέρδη που θα συμψηφιστούν με αυτές τις φορολογικές ζημιές. Για τον καθορισμό του ύψους της αναβαλλόμενης φορολογικής απαίτησης που μπορεί να αναγνωριστεί απαιτούνται σημαντικές κρίσεις και εκτιμήσεις της Διοίκησης του Ομίλου και της Εταιρείας, οι οποίες βασίζονται στα μελλοντικά φορολογητέα κέρδη σε συνδυασμό με τις

μελλοντικές φορολογικές στρατηγικές που θα ακολουθηθούν. Επίσης, σε κάθε ημερομηνία αναφοράς των Οικονομικών Καταστάσεων, ο Όμιλος και η Εταιρεία αξιολογεί την αναγνώριση αναβαλλόμενης φορολογικής απαίτησης (αξιολόγηση ανακτησιμότητας).

Η αναβαλλόμενη φορολογική απαίτηση επανεξετάζεται σε κάθε ημερομηνία αναφοράς και μειώνεται κατά την έκταση που δεν είναι πλέον πιθανό ότι επαρκές φορολογητέο κέρδος θα είναι διαθέσιμο για να επιτρέψει την αξιοποίηση της ωφέλειας μέρους ή του συνόλου αυτής της αναβαλλόμενης φορολογικής απαίτησης.

Ενδεχόμενα γεγονότα/ Αβέβαιη έκβαση εκκρεμών επίδικων υποθέσεων

Ο Όμιλος και η Εταιρεία εμπλέκονται σε δικαστικές διεκδικήσεις και αποζημιώσεις κατά τη συνήθη πορεία των εργασιών του. Ο Όμιλος και η Εταιρεία εξετάζουν τις εκκρεμείς δικαστικές υποθέσεις σε κάθε ημερομηνία της Κατάστασης Οικονομικής Θέσης και προχωρούν σε διενέργεια προβλέψεων για επίδικες υποθέσεις κατά του Ομίλου, βάσει στοιχείων από τα Δικηγορικά γραφεία με τα οποία συνεργάζονται, τα οποία προκύπτουν βάσει των πρόσφατων εξελίξεων των υποθέσεων που διαχειρίζονται. Η Διοίκηση κρίνει ότι οποιοδήποτε διακανονισμοί δε θα επηρέαζαν περαιτέρω την οικονομική θέση της Εταιρείας και του Ομίλου στις 31.12.2020. Παρόλα αυτά, ο καθορισμός των ενδεχόμενων υποχρεώσεων που σχετίζονται με τις δικαστικές διεκδικήσεις και τις απαιτήσεις είναι μια πολύπλοκη διαδικασία που περιλαμβάνει κρίσεις σχετικά με τις πιθανές συνέπειες και τις διερμηνείες σχετικά με τους νόμους και τους κανονισμούς. Μεταβολές στις κρίσεις ή στις διερμηνείες είναι πιθανό να οδηγήσουν σε μια αύξηση ή μια μείωση των ενδεχόμενων υποχρεώσεων της Εταιρείας και του Ομίλου στο μέλλον.

Ωφέλιμη ζωή αποσβέσιμων στοιχείων (συντελεστές απόσβεσης)

Η Διοίκηση εξετάζει τις ωφέλιμες ζωές των αποσβέσιμων στοιχείων σε κάθε χρήση. Την 31.12.2020 η Διοίκηση της Εταιρείας εκτιμά ότι οι ωφέλιμες ζωές αντιπροσωπεύουν την αναμενόμενη χρησιμότητα των στοιχείων του Ενεργητικού. Τα αναπόσβεστα υπόλοιπα αναλύονται στις σημειώσεις των οικονομικών καταστάσεων. Τα πραγματοποιηθέντα αποτελέσματα, ωστόσο, είναι πιθανό να διαφέρουν λόγω τεχνικής βαθμιαίας απαξίωσης, κυρίως όσον αφορά το λογισμικό και το μηχανογραφικό εξοπλισμό.

Απομείωση ενσώματων παγίων και συμμετοχών

Τα ενσώματα πάγια στοιχεία ελέγχονται για σκοπούς απομείωσης όταν γεγονότα ή αλλαγές στις συνθήκες υποδηλώνουν ότι η λογιστική αξία μπορεί να μην είναι ανακτήσιμη. Για τον υπολογισμό της αξίας χρήσεως η Διοίκηση εκτιμά τις μελλοντικές ταμειακές ροές από το περιουσιακό στοιχείο ή την μονάδα ταμειακής ροής και επιλέγει τον κατάλληλο συντελεστή προεξόφλησης για να υπολογίσει την παρούσα αξία των μελλοντικών ταμειακών ροών. Εναλλακτικά επιλέγει άλλη εύλογη μέθοδο που κρίνει πως απεικονίζει με αξιόπιστο τρόπο την ανακτήσιμη αξία των ενσώματων παγίων κατά την λήξη της χρήσης.

Οι λογιστικές αξίες των συμμετοχών επανεκτιμώνται για ενδεχόμενη ανάγκη απομείωσης, όταν γεγονότα ή συνθήκες δείχνουν ότι η αναφερόμενη αξία τους μπορεί να μην ανακτηθεί.

Πρόβλεψη για αποζημίωση προσωπικού λόγω εξόδου από την υπηρεσία

Οι υποχρεώσεις για αποζημίωση προσωπικού υπολογίζονται βάσει αναλογιστικών μεθόδων η διενέργεια των οποίων απαιτεί από τη Διοίκηση να εκτιμήσει συγκεκριμένους παραμέτρους όπως τα επιτόκια προεξόφλησης, τα ποσοστά μελλοντικής αύξησης των μισθών των εργαζομένων, το μελλοντικό ποσοστό αποχώρησης των εργαζομένων και λοιπούς παράγοντες όπως ο δείκτης πληθωρισμού. Η

Διοίκηση του Ομίλου εκτιμά με τον καλύτερο δυνατό τρόπο τις παραπάνω παραμέτρους σε ετήσια βάση όποτε και διενεργείται η σχετική αναλογιστική μελέτη. Επιπλέον λεπτομέρειες περιλαμβάνονται στην σημείωση 5.3.16.

Ενοποίηση θυγατρικής εταιρείας στην οποία ο όμιλος κατέχει μη πλειοψηφικό ποσοστό δικαιωμάτων ψήφου

Ο Όμιλος εκτιμά ότι ελέγχει τη Θυγατρική PAPOUTSANIS Sp. Z o.o. , παρόλο που κατέχει ποσοστό ίσο με το 50% των δικαιωμάτων ψήφου, βασιζόμενος στις προϋποθέσεις που προδιαγράφονται στο ΔΠΧΑ 10. Συγκεκριμένα, ο Όμιλος, βασιζόμενος στα υφιστάμενα δικαιώματα του και στο γεγονός ότι έχει υπογεγραμμένες συμφωνίες με τον άλλο μέτοχο, εκτιμά πως έχει την δυνατότητα να κατευθύνει τις δραστηριότητες που επηρεάζουν σημαντικά την απόδοση της εταιρείας, δηλαδή τις συναφείς δραστηριότητες (“relevant activities”). Οι παραπάνω προϋποθέσεις του ΔΠΧΑ 10 οριοθετούν το πλαίσιο με βάση το οποίο ενοποιείται η εν λόγω Θυγατρική.

5.2.6. Ενοποίηση

Αρχές Ενοποίησης: Οι οικονομικές καταστάσεις περιλαμβάνουν τις οικονομικές καταστάσεις της μητρικής εταιρίας ΠΑΠΟΥΤΣΑΝΗΣ ΑΝΩΝΥΜΗ ΒΙΟΜΗΧΑΝΙΚΗ ΚΑΙ ΕΜΠΟΡΙΚΗ ΕΤΑΙΡΕΙΑ ΚΑΤΑΝΑΛΩΤΙΚΩΝ ΑΓΑΘΩΝ και των θυγατρικών της. Όλες οι θυγατρικές (εταιρίες στις οποίες η ΠΑΠΟΥΤΣΑΝΗΣ Α.Β.Ε.Ε. έχει άμεση ή έμμεση κατοχή άνω του μισού των δικαιωμάτων ψήφου ή έχει το δικαίωμα άσκησης ελέγχου επί των εργασιών τους) έχουν ενοποιηθεί. Οι θυγατρικές ενοποιούνται από την ημερομηνία που η ΠΑΠΟΥΤΣΑΝΗΣ Α.Β.Ε.Ε. αποκτά δικαίωμα άσκησης ελέγχου σε αυτές και παύουν να ενοποιούνται από την ημέρα παύσης του ελέγχου αυτού. Τα διεταιρικά υπόλοιπα και συναλλαγές έχουν απαλειφθεί. Όπου κρίθηκε απαραίτητο, οι λογιστικές αρχές των θυγατρικών έχουν τροποποιηθεί ώστε να διασφαλιστεί η συνέπεια με τις λογιστικές αρχές που εφαρμόστηκαν από τον όμιλο. Ακολουθεί ανάλυση των θυγατρικών που ενοποιήθηκαν μαζί με τα σχετικά ποσοστά συμμετοχής της ΠΑΠΟΥΤΣΑΝΗΣ Α.Β.Ε.Ε. σε κάθε μία εξ’ αυτών. Σημειώνουμε ότι όλες οι θυγατρικές του Ομίλου έχουν την ίδια ημερομηνία κλεισίματος Οικονομικών Καταστάσεων. Η μεταβολή της συμμετοχής σε θυγατρική εταιρία, χωρίς την απώλεια του ελέγχου, θεωρείται ως μία συναλλαγή εντός της καθαρής θέσης.

Συμμετοχές σε Θυγατρικές Επιχειρήσεις: Οι συμμετοχές σε θυγατρικές επιχειρήσεις στις εταιρικές οικονομικές καταστάσεις αποτιμούνται στην τιμή κτήσεως μειωμένη με τυχόν απομειώσεις της αξίας τους, όποτε αυτό κρίνεται απαραίτητο.

Θυγατρική	Έτος ίδρυσης	%	Χώρα
PAPOUTSANIS Sp. Z o.o.	2019	50%	Πολωνία

Η εταιρεία ΠΑΠΟΥΤΣΑΝΗΣ προχώρησε κατά το α’ εξάμηνο του 2019 στην ίδρυση θυγατρικής εταιρίας στην Πολωνία, με την επωνυμία PAPOUTSANIS Sp. Z o.o.. Μέτοχοι της νέας εταιρίας, με έδρα τη Βαρσοβία, είναι η Παπουτσάνης ΑΒΕΕ και η πολωνική σαπωνοποιία Betasop Sp. Z o.o., με ποσοστό 50% εκάστη.

5.2.7. Πληροφόρηση κατά τομέα

Οι τομείς καθορίζονται με βάση την εσωτερική πληροφόρηση που λαμβάνει η Διοίκηση της Εταιρείας και παρουσιάζονται στις χρηματοοικονομικές καταστάσεις με βάση αυτήν την εσωτερική κατηγοριοποίηση. Η εταιρεία έχει ένα και μόνο επιχειρηματικό τομέα δραστηριότητας, αυτόν της παραγωγής (στην Ελλάδα) και διάθεσης προϊόντων στις αγορές εσωτερικού και εξωτερικού.

5.2.8. Συναλλαγματικές μετατροπές

Λειτουργικό νόμισμα και νόμισμα παρουσίασης

Τα στοιχεία των χρηματοοικονομικών καταστάσεων της εταιρείας υπολογίζονται σε ευρώ, χρησιμοποιώντας το νόμισμα του πρωτεύοντος οικονομικού περιβάλλοντος, στο οποίο λειτουργεί η εταιρεία (καλούμενο «λειτουργικό νόμισμα»).

Συναλλαγές και υπόλοιπα

Οι συναλλαγές σε ξένα νομίσματα μετατρέπονται στο λειτουργικό νόμισμα βάσει των ισοτιμιών που ισχύουν κατά την ημερομηνία της κάθε συναλλαγής. Στην κατάσταση αποτελεσμάτων αναγνωρίζονται κέρδη και ζημίες από συναλλαγματικές διαφορές, οι οποίες προκύπτουν από την εκκαθάριση αυτών των συναλλαγών και από τη μετατροπή των χρηματικών στοιχείων ενεργητικού και υποχρεώσεων σε ξένο νόμισμα με τις συναλλαγματικές ισοτιμίες που ισχύουν κατά την ημερομηνία ισολογισμού.

5.2.9. Ενσώματες Ακίνητοποιήσεις

Τα ιδιοχρησιμοποιούμενα ακίνητα πάγια στοιχεία (κτίρια, οικόπεδα) αποτιμώνται στην αναπροσαρμοσμένη αξία που αποτελείται από την εύλογη αξία κατά την ημέρα της αναπροσαρμογής μειωμένη με τις μεταγενέστερες συσσωρευμένες αποσβέσεις και τις μεταγενέστερες συσσωρευμένες ζημίες απομείωσης. Η εύλογη αξία προσδιορίζεται μετά από εκτίμηση επαγγελματιών εκτιμητών και η θετική διαφορά καταχωρείται σε λογαριασμό καθαρής θέσης «Αποθεματικά εύλογης αξίας». Ενώ η αρνητική, καταχωρείται στα αποτελέσματα χρήσεως στο βαθμό που δεν συμψηφίζει αντίστοιχο αποθεματικό εύλογης αξίας. Τέτοιες εκτιμήσεις διενεργούνται όταν υπάρχουν στοιχεία αγοράς για μεταβολή εύλογης αξίας και το αργότερο κάθε 5 χρόνια. Η τελευταία εκτίμηση έγινε με ημερομηνία 31.12.2019. Αποτέλεσμα της εκτίμησης αυτής ήταν η μείωση της εύλογης αξίας των Οικοπέδων κατά 27.682 € και η αύξηση της εύλογης αξίας των Κτιρίων κατά 127.360€.

Τα λοιπά στοιχεία των ενσώματων ακίνητοποιήσεων (μηχανήματα, εξοπλισμός κλπ) παρουσιάζονται στο κόστος κτήσης μείον συσσωρευμένες αποσβέσεις και τυχόν απομείωση. Το κόστος κτήσης περιλαμβάνει τις δαπάνες που σχετίζονται άμεσα με την απόκτηση των ενσώματων ακίνητοποιήσεων. Μεταγενέστερες δαπάνες είτε περιλαμβάνονται στην λογιστική αξία των ενσώματων παγίων ή εφόσον κριθεί πιο κατάλληλο, αναγνωρίζονται ως ξεχωριστό πάγιο, μόνο όταν θεωρείται πιθανόν ότι θα προκύψουν μελλοντικά οικονομικά οφέλη για την εταιρεία και υπό την προϋπόθεση ότι το κόστος του παγίου μπορεί να επιμετρηθεί αξιόπιστα. Το κόστος επισκευών και συντηρήσεων καταχωρείται ως έξοδο στην κατάσταση αποτελεσμάτων κατά το χρόνο πραγματοποίησής του.

Χρηματοοικονομικά έξοδα που προκύπτουν από τον δανεισμό των κεφαλαίων που χρησιμοποιούνται για χρηματοδότηση αγοράς ενσώματων ακίνητοποιήσεων, κεφαλαιοποιούνται κατά την χρονική περίοδο που απαιτείται για την προετοιμασία και την ολοκλήρωση του παγίου για μελλοντική χρήση. Λοιπές κατηγορίες χρηματοοικονομικών εξόδων από δανεισμό αναγνωρίζονται στα αποτελέσματα της χρήσης ως έξοδα.

Τα οικόπεδα δεν υπόκεινται σε απόσβεση. Οι αποσβέσεις των άλλων στοιχείων των ενσώματων ακινητοποιήσεων υπολογίζονται με την σταθερή μέθοδο με ισόποσες ετήσιες επιβαρύνσεις κατά το χρονικό διάστημα της αναμενόμενης ωφέλιμης ζωής του στοιχείου, έτσι ώστε να διαγραφεί το κόστος στην στο τέλος της ωφέλιμης ζωής. Οι υπολειμματικές αξίες εκτιμήθηκαν μηδενικές. Η εκτιμώμενη διάρκεια ζωής των σημαντικότερων κατηγοριών παγίων είναι η εξής:

	Έτη
Βιομηχανικά κτίρια	50-60
Μηχανήματα και μηχανολογικός εξοπλισμός	10-30
Λοιπές μηχανολογικές εγκαταστάσεις και λοιπός μηχανολογικός εξοπλισμός	2-7
Εξοπλισμός Η/Υ και λογισμικό	5-10
Μέσα μεταφοράς ατόμων / φορτίων	10 / 8,3
Έπιπλα και λοιπός εξοπλισμός	10

Το κόστος μεταγενέστερων δαπανών αποσβένεται στο διάστημα της αναμενόμενης ωφέλιμης ζωής κάθε στοιχείου. Όταν ένα μηχάνημα απαρτίζεται από μεγάλα εξαρτήματα με διαφορετική ωφέλιμη ζωή, τότε τα εξαρτήματα λαμβάνονται ως ξεχωριστά στοιχεία.

Οι υπολειμματικές αξίες και οι ωφέλιμες ζωές των ενσώματων παγίων μπορούν να αναθεωρηθούν και να προσαρμοστούν, εάν αυτό κριθεί αναγκαίο, σε κάθε ημερομηνία ισολογισμού.

Όταν η αναπόσβεστη αξία του ενσώματου πάγιου στοιχείου υπερβαίνει την ανακτήσιμη αξία του, η διαφορά καταχωρείται άμεσα ως έξοδο στην κατάσταση αποτελεσμάτων και το πάγιο καταχωρείται στην ανακτήσιμη αξία του.

Τα κέρδη και οι ζημίες από την πώληση ενσώματων παγίων προσδιορίζονται από την διαφορά του εσόδου και της αναπόσβεστης αξίας αυτών και συμπεριλαμβάνονται στην κατάσταση αποτελεσμάτων. Σε περίπτωση που τα ενσώματα πάγια που αποτιμώνται στην εύλογη αξία πωληθούν, τα σχηματισμένα αποθεματικά εύλογης αξίας μεταφέρονται στα αποτελέσματα εις νέον.

5.2.10. Ασώματες ακινητοποιήσεις

Έξοδα Ερευνών

Το κόστος έρευνας λογίζεται ως έξοδο κατά την πραγματοποίησή του.

Έξοδα αναπτύξεως

Το κόστος των έργων ανάπτυξης (που αφορούν κυρίως σχεδιασμό και δοκιμή νέων ή βελτιωμένων προϊόντων) αναγνωρίζεται ως κατηγορία των ασώματων παγίων στοιχείων μόνον όταν υπάρχει πιθανότητα επιτυχίας των έργων αυτών, λαμβάνοντας υπόψη το βαθμό εμπορικής και τεχνολογικής βιωσιμότητας τους και εφόσον το κόστος μπορεί να επιμετρηθεί με αξιοπιστία. Λοιπές δαπάνες ανάπτυξης καταχωρούνται ως δαπάνες κατά την πραγματοποίησή τους. Κόστη ανάπτυξης στοιχείων με πεπερασμένη ωφέλιμη ζωή, τα οποία έχουν κεφαλαιοποιηθεί, αποσβένονται από την έναρξη της εμπορικής παραγωγής των προϊόντων που αναφέρονται με την σταθερή μέθοδο απόσβεσης σε ισόποσες ετήσιες επιβαρύνσεις στο διάστημα της αναμενόμενης ωφέλιμης ζωής του στοιχείου, η οποία σε κάθε περίπτωση δεν μπορεί να υπερβαίνει τα 10 έτη.

Λογισμικό ηλεκτρονικών υπολογιστών

Οι κεφαλαιοποιημένες άδειες λογισμικού αποτιμώνται στο κόστος κτήσεως μείον συσσωρευμένες αποσβέσεις, μείον οποιαδήποτε συσσωρευμένη απομείωση. Οι αποσβέσεις διενεργούνται με βάση τη σταθερή μέθοδο στο διάστημα της ωφέλιμης ζωής τους, η οποία δεν μπορεί να υπερβαίνει τα 5 έτη. Οι δαπάνες που απαιτούνται για την ανάπτυξη ή συντήρηση λογισμικού αναγνωρίζονται ως έξοδα στην κατάσταση αποτελεσμάτων κατά την πραγματοποίησή τους.

5.2.11. Επενδύσεις σε ακίνητα

Σκοπός των επενδύσεων σε ακίνητα είναι είτε η ενοικίαση είτε η κεφαλαιουχική ενίσχυση. Αποτιμώνται στην εύλογη αξία με τις διαφορές από την προηγούμενη αποτίμηση να καταχωρούνται στα αποτελέσματα της χρήσεως. Δεν διενεργούνται αποσβέσεις. Λόγω της μη σημαντικής αξίας του επενδυτικού ακινήτου της εταιρείας, δεν διενεργείται αποτίμηση σε εύλογη αξία, όταν εκτιμάται ότι αυτή δεν θα έχει επίδραση στην αξία του ακινήτου και στο αποτέλεσμα χρήσης, εφαρμόζοντας την αρχή συσχετίσεως Κόστους – Οφέλους.

5.2.12. Απομείωση αξίας μη-χρηματοοικονομικών περιουσιακών στοιχείων

Πάγια που έχουν αόριστη διάρκεια ωφέλιμης ζωής δεν υπόκεινται σε αποσβέσεις αλλά υπόκεινται σε έλεγχο απομείωσης ετησίως ή συχνότερα όταν γεγονότα ή μεταβολή συνθηκών υποδεικνύουν ότι η αναπόσβεστη αξία τους ενδέχεται να μην είναι ανακτήσιμη. Πάγια περιουσιακά στοιχεία που υπόκεινται σε αποσβέσεις, υπόκεινται σε έλεγχο απομείωσης της αξίας τους, όταν υπάρχουν ενδείξεις ότι η αναπόσβεστη λογιστική τους αξία δεν θα ανακτηθεί.

Οι ζημίες απομείωσης αναγνωρίζονται αμέσως ως έξοδα και ισούνται με την διαφορά μεταξύ της αναπόσβεστης και της ανακτήσιμης αξίας του υποκειμένου παγίου.

Η ανακτήσιμη αξία είναι το μεγαλύτερο ποσό που προκύπτει από την σύγκριση μεταξύ της εύλογης αξίας του στοιχείου ενεργητικού μείον το κόστος πώλησης και της αξίας χρήσεως του παγίου. Για σκοπούς υπολογισμού της απομείωσης, τα πάγια κατηγοριοποιούνται στο χαμηλότερο δυνατό επίπεδο ώστε να συνδεθούν με ξεχωριστές αναγνωρίσιμες ταμειακές ροές (μονάδες δημιουργίας ταμιακών ροών).

5.2.13. Χρηματοοικονομικά μέσα

A. Χρηματοοικονομικά Περιουσιακά Στοιχεία

Αρχική αναγνώριση

Τα χρηματοοικονομικά περιουσιακά στοιχεία ταξινομούνται, κατά την αρχική αναγνώριση, και μεταγενέστερα αποτιμώνται στο αποσβεσμένο κόστος, στην εύλογη αξία μέσω άλλων συνολικών εισοδημάτων (OCI) και στην εύλογη αξία μέσω των αποτελεσμάτων.

Η ταξινόμηση των χρηματοοικονομικών περιουσιακών στοιχείων κατά την αρχική αναγνώριση εξαρτάται από τα συμβατικά χαρακτηριστικά των ταμιακών ροών του χρηματοοικονομικού περιουσιακού στοιχείου και το επιχειρηματικό μοντέλο της Εταιρείας για τη διαχείρισή τους. Με εξαίρεση τις εμπορικές απαιτήσεις που δεν περιέχουν σημαντική χρηματοοικονομική συνιστώσα ή για τις οποίες έχει εφαρμόσει την πρακτική σκοπιμότητας, η Εταιρεία αρχικά αποτιμά τα χρηματοοικονομικά περιουσιακά στοιχεία στην εύλογη αξία τους πλέον, στην περίπτωση ενός χρηματοοικονομικού περιουσιακού στοιχείου που δεν αποτιμάται μέσω αποτελεσμάτων, του κόστους συναλλαγής.

Οι εμπορικές απαιτήσεις που δεν περιέχουν σημαντική χρηματοοικονομική συνιστώσα ή για τις οποίες η Εταιρεία έχει εφαρμόσει την πρακτική σκοπιμότητας, αποτιμώνται στην τιμή συναλλαγής που προσδιορίζεται σύμφωνα με το ΔΠΧΑ 15.

Προκειμένου ένα χρηματοοικονομικό περιουσιακό στοιχείο να ταξινομηθεί και να αποτιμηθεί στο αποσβεσμένο κόστος ή στην εύλογη αξία μέσω των συνολικών εισοδημάτων, πρέπει από αυτά να προκύπτουν ταμειακές ροές οι οποίες να είναι «αποκλειστικά πληρωμές κεφαλαίου και τόκων (SPPI)» επί του αρχικού κεφαλαίου. Η αξιολόγηση αυτή αναφέρεται ως SPPI test και εξετάζεται σε επίπεδο χρηματοοικονομικού στοιχείου.

Το επιχειρηματικό μοντέλο της Εταιρείας για τη διαχείριση χρηματοοικονομικών περιουσιακών στοιχείων αναφέρεται στον τρόπο με τον οποίο διαχειρίζεται τις οικονομικές της δυνατότητες προκειμένου να δημιουργήσει ταμειακές ροές. Το επιχειρηματικό μοντέλο καθορίζει εάν οι ταμειακές ροές θα προκύψουν από τη συλλογή συμβατικών ταμειακών ροών, πώληση των χρηματοοικονομικών περιουσιακών στοιχείων ή και από τα δύο.

Η αγορά ή πώληση χρηματοοικονομικών περιουσιακών στοιχείων που απαιτούν την παράδοση περιουσιακών στοιχείων εντός χρονικού πλαισίου που καθορίζεται με κανονισμό ή σύμβαση στην αγορά αναγνωρίζονται κατά την ημερομηνία συναλλαγής δηλαδή κατά την ημερομηνία κατά την οποία η Εταιρεία δεσμεύεται να αγοράσει ή να πωλήσει το περιουσιακό στοιχείο.

Μεταγενέστερη επιμέτρηση

Για σκοπούς μεταγενέστερης επιμέτρησης, τα χρηματοοικονομικά περιουσιακά στοιχεία ταξινομούνται στις κάτωθι κατηγορίες:

- Χρηματοοικονομικά στοιχεία ενεργητικού που αποτιμώνται στην εύλογη αξία μέσω των αποτελεσμάτων
- Χρηματοοικονομικά περιουσιακά στοιχεία σε αποσβεσμένο κόστος (χρεόγραφα)
- Χρηματοοικονομικά περιουσιακά στοιχεία που αποτιμώνται στην εύλογη αξία μέσω των συνολικών εισοδημάτων χωρίς ανακύκλωση σωρευτικών κερδών και ζημιών κατά την αποαναγνώριση (συμμετοχικά μέσα)

(α) Χρηματοοικονομικά στοιχεία ενεργητικού που αποτιμώνται στην σε εύλογη αξία μέσω αποτελεσμάτων

Τα χρηματοοικονομικά περιουσιακά στοιχεία που αποτιμώνται στην εύλογη αξία μέσω των αποτελεσμάτων περιλαμβάνουν τα χρηματοοικονομικά περιουσιακά στοιχεία που κατέχονται προς εμπορία, τα χρηματοοικονομικά περιουσιακά στοιχεία που προσδιορίζονται κατά την αρχική αναγνώριση στην εύλογη αξία μέσω των αποτελεσμάτων ή τα χρηματοοικονομικά περιουσιακά στοιχεία που υποχρεωτικά θα πρέπει να επιμετρηθούν στην εύλογη αξία.

Χρηματοοικονομικά στοιχεία ενεργητικού ταξινομούνται ως διακρατούμενα προς εμπορία εάν αποκτώνται με σκοπό την πώληση ή την επαναγορά τους στο εγγύς μέλλον. Παράγωγα περιλαμβανομένων των ενσωματωμένων παραγώγων επίσης ταξινομούνται ως κατεχόμενα προς εμπορία, εκτός εάν ορίζονται ως αποτελεσματικά μέσα αντιστάθμισης.

Τα χρηματοοικονομικά περιουσιακά στοιχεία με ταμειακές ροές που δεν είναι μόνο πληρωμές κεφαλαίου και τόκων ταξινομούνται και αποτιμώνται στην εύλογη αξία μέσω των αποτελεσμάτων, ανεξάρτητα από το επιχειρηματικό μοντέλο.

(β) Χρηματοοικονομικά στοιχεία σε αποσβεσμένο κόστος

Η Εταιρεία αποτιμά τα χρηματοοικονομικά περιουσιακά στοιχεία σε αποσβεσμένο κόστος εάν πληρούνται και οι δύο ακόλουθοι όροι: α) Το χρηματοοικονομικό περιουσιακό στοιχείο διατηρείται σε επιχειρηματικό μοντέλο με στόχο τη διακράτηση χρηματοοικονομικών περιουσιακών στοιχείων για τη συλλογή συμβατικών ταμειακών ροών και β) οι συμβατικές ρήτρες του χρηματοοικονομικού περιουσιακού στοιχείου δημιουργούν σε συγκεκριμένες ημερομηνίες ταμειακές ροές που αποτελούν μόνο πληρωμές κεφαλαίου και τόκων επί του υπολοίπου του αρχικού κεφαλαίου.

Τα χρηματοοικονομικά περιουσιακά στοιχεία στο αποσβεσμένο κόστος επιμετρώνται στη συνέχεια χρησιμοποιώντας την μέθοδο (EIR) και υπόκεινται σε απομείωση. Τα κέρδη και οι ζημίες αναγνωρίζονται στα αποτελέσματα όταν το περιουσιακό στοιχείο αποαναγνωρίζεται, τροποποιηθεί ή απομειωθεί.

(γ) Χρηματοοικονομικά περιουσιακά στοιχεία που ταξινομούνται στην εύλογη αξία μέσω των συνολικών εισοδημάτων (συμμετοχικοί τίτλοι)

Κατά την αρχική αναγνώριση, η Εταιρεία μπορεί να επιλέξει να ταξινομήσει αμετάκλητα τις συμμετοχικές επενδύσεις της ως συμμετοχικούς τίτλους που προσδιορίζονται στην εύλογη αξία μέσω συνολικών εισοδημάτων όταν πληρούν τον ορισμό της καθαρής θέσης σύμφωνα με το ΔΛΠ 32 Χρηματοοικονομικά μέσα: Παρουσίαση, και δεν κατέχονται προς εμπορία. Η ταξινόμηση καθορίζεται ανά χρηματοοικονομικό μέσο.

Τα κέρδη και οι ζημίες από αυτά τα χρηματοοικονομικά περιουσιακά στοιχεία δεν ανακυκλώνονται ποτέ στα κέρδη ή τις ζημίες. Τα μερίσματα αναγνωρίζονται ως άλλα έσοδα στην κατάσταση αποτελεσμάτων όταν έχει αποδειχθεί το δικαίωμα πληρωμής, εκτός εάν η Εταιρεία επωφελείται από τα έσοδα αυτά ως ανάκτηση μέρους του κόστους του χρηματοοικονομικού περιουσιακού στοιχείου, οπότε τα κέρδη αυτά αναγνωρίζονται στην κατάσταση συνολικών εισοδημάτων. Οι συμμετοχικοί τίτλοι που προσδιορίζονται στην εύλογη αξία μέσω των συνολικών εισοδημάτων δεν υπόκεινται σε εξέταση απομείωσης.

Απομείωση χρηματοοικονομικών περιουσιακών στοιχείων

Ο Όμιλος επιμετρά την πρόβλεψη ζημίας των απαιτήσεων από πελάτες ως εκτίμηση της παρούσας αξίας των υστερήσεων ταμειακών ροών κατά την διάρκεια ζωής των απαιτήσεων από πελάτες. Ως υστέρηση ταμειακών ροών νοείται η διαφορά μεταξύ των ταμειακών ροών που οφείλονται στον Όμιλο όπως προβλέπεται συμβατικά σύμφωνα και των ταμειακών ροών που ο Όμιλος αναμένει να εισπράξει.

Ο Όμιλος υιοθέτησε την απλοποιημένη προσέγγιση όσον αφορά την εκτίμηση των Αναμενόμενων Πιστωτικών Ζημιών («ΑΠΖ») για τις απαιτήσεις από πελάτες. Ο Όμιλος σε κάθε ημερομηνία αναφοράς, επιμετρά την πρόβλεψη ζημίας των απαιτήσεων από πελάτες σε ποσό που ισούται με τις πιστωτικές ζημίες καθ' όλη τη διάρκεια ζωής.

Στάδιο 2: Επιμέτρηση των ΑΠΖ καθ' όλη τη διάρκεια ζωής - χωρίς πιστωτική απομείωση. Εάν το χρηματοοικονομικό στοιχείο ενεργητικού έχει σημαντική αύξηση πιστωτικού κινδύνου από την αρχική αναγνώριση, αλλά δεν έχει ακόμη απομειωθεί, κατατάσσεται στο Στάδιο 2 και επιμετρώνται στις ΑΠΖ της συνολικής ζωής, που ορίζεται ως αναμενόμενη πιστωτική ζημία που οφείλεται σε όλα τα πιθανά πιστωτικά γεγονότα κατά την διάρκεια της αναμενόμενης ζωής του.

Στάδιο 3: Επιμέτρηση των ΑΠΖ για την συνολική ζωή των στοιχείων – με πιστωτική απομείωση. Εάν το χρηματοοικονομικό στοιχείο ενεργητικού ορίζεται ως πιστωτικά απομειωμένο, μεταφέρεται στο Στάδιο 3 και επιμετρώνται στις ΑΠΖ για την συνολική ζωή του.

Το ΔΠΧΑ 9 τεκμαίρει πως ο πιστωτικός κίνδυνος ενός χρηματοοικονομικού περιουσιακού στοιχείου έχει αυξηθεί σημαντικά μετά την αρχική αναγνώριση όταν οι συμβατικές πληρωμές εμφανίζουν

καθυστέρηση άνω των 30 ημερών. Ωστόσο, αυτό το τεκμήριο μπορεί να ανατραπεί εάν υπάρχουν λογικές και βάσιμες πληροφορίες οι οποίες είναι διαθέσιμες χωρίς αδικαιολόγητο κόστος ή προσπάθεια, οι οποίες καταδεικνύουν ότι ο πιστωτικός κίνδυνος δεν έχει αυξηθεί σημαντικά από την αρχική αναγνώριση παρά το γεγονός ότι οι συμβατικές πληρωμές εμφανίζουν καθυστέρηση άνω των 30 ημερών.

Ο Όμιλος θεωρεί ότι ένα χρηματοοικονομικό περιουσιακό στοιχείο είναι σε αδυναμία πληρωμής όταν ο δανειολήπτης / οφειλέτης είναι απίθανο να πληρώσει τις πιστωτικές του υποχρεώσεις προς τον Όμιλο εξ' ολοκλήρου, χωρίς προσφυγή του Ομίλου σε πράξεις όπως η πραγματοποίηση εξασφαλίσεων και ενεχύρων, εγγραφή υποθηκών κλπ. Αντικειμενικό τεκμήριο για ένα πιστωτικά απομειωμένο χρηματοοικονομικό περιουσιακό στοιχείο, αποτελεί η καθυστέρηση είσπραξης άνω των ημερών που έχουν τεθεί ως όριο για καθένα εξ' αυτών. Το εύρος των ημερών που έχουν τεθεί ως όριο για τον Όμιλο κυμαίνεται μεταξύ 30 και 180 ημερών.

Τα ακόλουθα είναι τα βασικά δεδομένα που εισάγονται για την εφαρμογή των λογιστικών πολιτικών του Ομίλου, όσον αφορά τις εκτιμήσεις των ΑΠΖ του Ομίλου:

- Άνοιγμα σε Αθέτηση (“EAD”): αντιπροσωπεύει το ποσό του ανοίγματος κατά την ημερομηνία αναφοράς.
- Πιθανότητα Αθέτησης (“PD”): Η πιθανότητα αθέτησης είναι μια εκτίμηση της πιθανότητας εντός του συγκεκριμένου χρονικού ορίζοντα. Ο Όμιλος υπολογίζει τις Πιθανότητες Αθέτησης, χρησιμοποιώντας ιστορικά στοιχεία, τις παραδοχές και τις μελλοντικές εκτιμήσεις.
- Ζημία σε Περίπτωση Αθέτησης (“LGD”): αντιπροσωπεύει την εκτίμηση της ζημίας που θα πραγματοποιηθεί κατά την ημερομηνία αθέτησης. Η Ζημία σε Περίπτωση Αθέτησης υπολογίζεται ως η διαφορά μεταξύ των συμβατικών ταμειακών ροών του μέσου που οφείλονται και των αναμενόμενων μελλοντικών ταμειακών ροών του μέσου που αναμένεται να εισπραχθούν. Ο προσδιορισμός της Ζημίας σε Περίπτωση Αθέτησης εξετάζει επίσης και την επίδραση της ανάκτησης των αναμενόμενων ταμειακών ροών που προκύπτουν από τις εξασφαλίσεις που διακρατά ο Όμιλος.

Ο Όμιλος κατέχει εξασφαλίσεις ως μέσα μετριάσης του πιστωτικού κινδύνου που σχετίζονται με τις απαιτήσεις από πελάτες αναφορικά με πωλήσεις γόνου, για τις οποίες ο Όμιλος διατηρεί την κυριότητα επί των πωληθέντων βιολογικών περιουσιακών στοιχείων.

Ο Όμιλος επιμετρά τα ΑΠΖ σε συλλογική βάση για χαρτοφυλάκια απαιτήσεων από πελάτες με παρόμοια πιστωτικά χαρακτηριστικά. Ειδικότερα, ο Όμιλος εκτιμά τις ΑΠΖ ομαδοποιώντας τις απαιτήσεις βάσει των κοινών χαρακτηριστικών κινδύνου και των ημερών καθυστέρησης. Επιπλέον, ο Όμιλος αξιολογεί τις αναμενόμενες πιστωτικές ζημίες που σχετίζονται με τα χρηματοοικονομικά στοιχεία ενεργητικού του Ομίλου, λαμβάνοντας υπόψη πληροφορίες που αφορούν το μέλλον. Οι πληροφορίες που αφορούν το μέλλον ενσωματώνονται στο μοντέλο των ΑΠΖ μέσω της εξέτασης διάφορων εσωτερικών και εξωτερικών πηγών της πραγματικής οικονομικής πληροφορίας και των οικονομικών προβλέψεων. Ο Όμιλος έχει καταρτίσει πίνακα προβλέψεων που βασίζεται στην ιστορική εμπειρία των πιστωτικών ζημιών, προσαρμοσμένη με μελλοντικούς παράγοντες κατάλληλους για τους οφειλέτες, την κάλυψη τους με ασφάλεια πιστώσεων και το οικονομικό περιβάλλον. Ο Όμιλος αναγνωρίζει την σχετιζόμενη πρόβλεψη ζημίας σε κάθε ημερομηνία αναφοράς.

B. Χρηματοοικονομικές Υποχρεώσεις

Οι χρηματοοικονομικές υποχρεώσεις συμπεριλαμβάνουν εμπορικές και λοιπές υποχρεώσεις, τραπεζικές υπεραναλήψεις, έντοκα δάνεια και πιστώσεις και συμβόλαια χρηματοοικονομικής εγγύησης.

(α) Αναγνώριση και επιμέτρηση χρηματοοικονομικών υποχρεώσεων

Ο Όμιλος αναγνωρίζει μια χρηματοοικονομική υποχρέωση στην κατάσταση οικονομικής θέσης του όταν, και μόνον όταν, καθίσταται συμβαλλόμενος του χρηματοοικονομικού μέσου. Κατά την αρχική αναγνώριση, οι χρηματοοικονομικές υποχρεώσεις αναγνωρίζονται στην εύλογη τους αξία, και στην περίπτωση των εντόκων δανείων και πιστώσεων, αφαιρουμένων των άμεσα αποδιδόμενων εξόδων συναλλαγής.

(β) Κατάταξη μη παράγωγων χρηματοοικονομικών υποχρεώσεων

Μετά την αρχική αναγνώριση, οι χρηματοοικονομικές υποχρεώσεις επιμετρώνται ως εξής:

Χρηματοοικονομικές υποχρεώσεις επιμετρούμενες στο αποσβεσμένο:

Όλα τα έντοκα δάνεια και πιστώσεις επιμετρώνται αρχικά στην εύλογη αξία αφαιρουμένων των άμεσα αποδιδόμενων εξόδων συναλλαγής για την έκδοση της χρηματοοικονομικής υποχρέωσης. Μεταγενέστερα επιμετρώνται στο αποσβεσμένο κόστος με την χρήση της μεθόδου του πραγματικού επιτοκίου. Το αποσβεσμένο κόστος εκτιμάται λαμβάνοντας υπόψη κάθε κόστος έκδοσης, και όποια έκπτωση ή ποσό υπέρ το άρτιο κατά τον διακανονισμό. Τα κέρδη και οι ζημίες αναγνωρίζονται στην κατάσταση αποτελεσμάτων όταν οι υποχρεώσεις διαγράφονται ή απομειώνονται, καθώς επίσης και μέσω της διαδικασίας απόσβεσης.

Χρηματοοικονομικές υποχρεώσεις σε εύλογη αξία μέσω αποτελεσμάτων:

Συμπεριλαμβάνουν υποχρεώσεις κατεχόμενες για εμπορική εκμετάλλευση, που αποκτήθηκαν ή πραγματοποιήθηκαν κυρίως για σκοπούς πώλησης ή επαναγοράς στο εγγύς μέλλον, αποτελούν μέρος χαρτοφυλακίου εξατομικευμένων χρηματοοικονομικών μέσων που είχαν κοινή διαχείριση και για τα οποία υπάρχουν τεκμηριωμένες ενδείξεις πρόσφατου σχεδίου βραχυπρόθεσμης αποκόμισης. Τέτοιες υποχρεώσεις επιμετρώνται στην εύλογη αξία και τα κέρδη ή ζημίες από την μεταβολή της εύλογης αξίας αναγνωρίζονται στην κατάσταση αποτελεσμάτων.

Συμβόλαια χρηματοοικονομικής εγγύησης:

Συμπεριλαμβάνουν συμβόλαια που προβλέπουν συγκεκριμένες πληρωμές από πλευράς του εκδότη για την αποζημίωση του κατόχου λόγω ζημίας που υπέστη από την ανικανότητα συγκεκριμένου οφειλέτη να καταβάλλει πληρωμές σύμφωνα με τους αρχικούς ή τροποποιημένους όρους ενός χρεωστικού τίτλου. Αυτά τα συμβόλαια αναγνωρίζονται αρχικά ως υποχρέωση στην εύλογη αξία, προσαρμοσμένη για το κόστος των συναλλαγών που σχετίζεται άμεσα με την έκδοση της. Αποτιμώνται μεταγενέστερα στο υψηλότερο ποσό μεταξύ του ποσού που αναγνωρίστηκε βάσει του ΔΛΠ 37 και του ποσού που αναγνωρίστηκε αρχικά, απομειωμένο κατά τη σωρευμένη απόσβεση που αναγνωρίστηκε σύμφωνα με το ΔΠΧΑ 15, όπου απαιτείται.

Γ. Συμψηφισμός χρηματοοικονομικών μέσων

Τα χρηματοοικονομικά πάγια και οι υποχρεώσεις συμψηφίζονται και παρουσιάζονται καθαρά στην κατάσταση οικονομικής θέσης εάν υπάρχει νόμιμο δικαίωμα να συμψηφιστούν τα ποσά που έχουν αναγνωριστεί και επιπλέον υπάρχει πρόθεση να γίνει εκκαθάριση του καθαρού ποσού, δηλαδή πάγια και υποχρεώσεις να τακτοποιηθούν παράλληλα.

Δ. Παύση αναγνώρισης χρηματοοικονομικών περιουσιακών στοιχείων και υποχρεώσεων

Χρηματοοικονομικά περιουσιακά στοιχεία: Τα χρηματοοικονομικά περιουσιακά στοιχεία (ή κατά περίπτωση το μέρος ενός χρηματοοικονομικού περιουσιακού στοιχείου ή το μέρος μίας ομάδας χρηματοοικονομικών περιουσιακών στοιχείων) διαγράφονται όταν:

- Τα δικαιώματα για την εισροή ταμειακών ροών έχουν λήξει ή
- Ο Όμιλος διατηρεί το δικαίωμα στην εισροή ταμειακών ροών από το συγκεκριμένο περιουσιακό στοιχείο αλλά έχει αναλάβει ταυτόχρονα μία υποχρέωση προς τρίτους να πληρώσει τις συγκεκριμένες ταμειακές ροές χωρίς σημαντική καθυστέρηση, υπό την μορφή μίας σύμβασης μεταβίβασης.
- Ο Όμιλος έχει μεταβιβάσει το δικαίωμα εισροής ταμειακών ροών από το συγκεκριμένο περιουσιακό στοιχείο και παράλληλα είτε (α) έχει μεταβιβάσει ουσιαστικά όλους τους κινδύνους και τα οφέλη της ιδιοκτησίας ή (β) δεν έχει μεταβιβάσει ουσιαστικά όλους τους κινδύνους και τα οφέλη της ιδιοκτησίας, αλλά έχει μεταβιβάσει τον έλεγχο του συγκεκριμένου στοιχείου.

Όπου ο Όμιλος έχει μεταβιβάσει τα δικαιώματα εισροής ταμειακών πόρων από το συγκεκριμένο περιουσιακό στοιχείο αλλά παράλληλα δεν έχει μεταβιβάσει ουσιαστικά όλους τους κινδύνους και τα οφέλη της ιδιοκτησίας ή τον έλεγχο του συγκεκριμένου περιουσιακού στοιχείου, τότε το στοιχείο του ενεργητικού αναγνωρίζεται στο βαθμό της συνεχιζόμενης συμμετοχής του Ομίλου στο περιουσιακό στοιχείο. Αναγνωρίζεται, επίσης, μια αντίστοιχη υποχρέωση.

Η συνεχιζόμενη συμμετοχή η οποία έχει τη μορφή εγγύησης επί του μεταβιβαζόμενου στοιχείου αποτιμάται στην χαμηλότερη αξία μεταξύ του αρχικού υπολοίπου του περιουσιακού στοιχείου και του μέγιστου ποσού που μπορεί ο Όμιλος να κληθεί να καταβάλει.

Χρηματοοικονομικά στοιχεία παθητικού: Ένα χρηματοοικονομικό στοιχείο παθητικού παύει να αναγνωρίζεται όταν η σχετική υποχρέωση απαλλάσσεται, ακυρώνεται ή έχει λήξει. Στην περίπτωση που ένα χρηματοοικονομικό στοιχείο παθητικού αντικαθίσταται από άλλο του ίδιου δανειστή με ουσιαστικά διαφορετικούς όρους, ή όπου οι όροι μιας υπάρχουσας υποχρέωσης έχουν ουσιαστικά τροποποιηθεί, η ανταλλαγή αυτή ή η τροποποίηση θεωρείται ως παύση αναγνώρισης της αρχικής υποχρέωσης και αναγνώρισης μιας νέας υποχρέωσης. Η διαφορά στις αντίστοιχες τρέχουσες αξίες αναγνωρίζεται στην κατάσταση αποτελεσμάτων.

5.2.14. Μισθώσεις

Κατά την έναρξη ισχύος μίας σύμβασης, ο Όμιλος εκτιμά εάν η σύμβαση αποτελεί, ή εμπεριέχει, μίσθωση. Μια σύμβαση αποτελεί, ή εμπεριέχει, μίσθωση εάν η σύμβαση μεταβιβάζει το δικαίωμα ελέγχου της χρήσης ενός αναγνωριζόμενου περιουσιακού στοιχείου για συγκεκριμένη χρονική περίοδο έναντι ανταλλάγματος.

Λογιστική μίσθωσης από το μισθωτή

Ο Όμιλος εφαρμόζει μια ενιαία προσέγγιση αναγνώρισης και επιμέτρησης για όλες τις μισθώσεις (συμπεριλαμβανομένων των βραχυπρόθεσμων μισθώσεων και των μισθώσεων μικρής αξίας). Ο Όμιλος αναγνωρίζει υποχρεώσεις από μισθώσεις για τις πληρωμές μισθώσεων και περιουσιακά στοιχεία με δικαίωμα χρήσης που αντιπροσωπεύουν το δικαίωμα χρήσης των υποκείμενων περιουσιακών στοιχείων.

i. Περιουσιακά στοιχεία με δικαίωμα χρήσης

Ο Όμιλος και η Εταιρεία αναγνωρίζουν τα περιουσιακά στοιχεία με δικαίωμα χρήσης κατά την ημερομηνία έναρξης της μισθωτικής περιόδου (δηλ. την ημερομηνία που το υποκείμενο περιουσιακό στοιχείο είναι διαθέσιμο προς χρήση). Τα περιουσιακά στοιχεία με δικαίωμα χρήσης επιμετρώνται στο κόστος, μειωμένα κατά τις τυχόν σωρευμένες αποσβέσεις και ζημιές απομείωσης και προσαρμόζονται βάσει τυχόν επανεπιμέτρησης της υποχρέωσης από μισθώσεις. Το κόστος των περιουσιακών στοιχείων με δικαίωμα χρήσης αποτελείται από το ποσό της υποχρέωσης από μισθώσεις που αναγνωρίστηκε, τις αρχικές άμεσες δαπάνες και τυχόν μισθώματα τα οποία καταβλήθηκαν κατά την ημερομηνία έναρξης της μισθωτικής περιόδου ή προγενέστερα, μείον οποιαδήποτε κίνητρα μίσθωσης έχουν εισπραχθεί. Τα περιουσιακά στοιχεία με δικαίωμα χρήσης αποσβένονται με βάση τη σταθερή μέθοδο στη μικρότερη χρονική περίοδο μεταξύ της διάρκειας της μίσθωσης και της ωφέλιμης ζωής τους.

Εάν η κυριότητα του μισθωμένου περιουσιακού στοιχείου μεταβιβάζεται στον Όμιλο ή την Εταιρεία στο τέλος της μισθωτικής περιόδου ή εάν το κόστος του αντανakλά την άσκηση δικαιώματος αγοράς, οι αποσβέσεις υπολογίζονται σύμφωνα με την εκτιμώμενη ωφέλιμη ζωή του περιουσιακού στοιχείου.

Ο Όμιλος και η Εταιρεία έχουν συμβάσεις μίσθωσης μηχανημάτων, μεταφορικών μέσων καθώς και λοιπού εξοπλισμού που χρησιμοποιούνται στις δραστηριότητές τους. Οι συμβάσεις μίσθωσης μπορεί να περιέχουν μισθωτικά και μη μισθωτικά στοιχεία. Ο Όμιλος έχει επιλέξει να μη διαχωρίσει τα μέρη της σύμβασης που δεν αποτελούν μίσθωση από τα στοιχεία της μίσθωσης και επομένως αντιμετωπίζει κάθε στοιχείο της μίσθωσης και οποιαδήποτε συναφή μέρη που δεν αποτελούν μίσθωση ως μία ενιαία μίσθωση.

Τα περιουσιακά στοιχεία με δικαίωμα χρήσης υπόκεινται σε έλεγχο απομείωσης της αξίας τους.

ii. Υποχρεώσεις από μισθώσεις

Κατά την ημερομηνία έναρξης της μίσθωσης, ο Όμιλος και η Εταιρεία επιμετρούν την υποχρέωση από μισθώσεις στην παρούσα αξία των μισθωμάτων τα οποία πρόκειται να καταβληθούν κατά τη διάρκεια μίσθωσης. Τα μισθώματα αποτελούνται από τα σταθερά μισθώματα (περιλαμβανομένων των ουσιαστικά σταθερών μισθωμάτων) μειωμένα κατά τυχόν εισπρακτέα κίνητρα μισθώσεων, τα κυμαινόμενα μισθώματα τα οποία εξαρτώνται από έναν δείκτη ή ένα επιτόκιο και τα ποσά τα οποία αναμένεται να καταβληθούν βάσει των εγγυήσεων υπολειμματικής αξίας. Για την προεξόφληση των μισθωμάτων, ο Όμιλος και η Εταιρεία χρησιμοποιούν το διαφορικό επιτόκιο δανεισμού του Ομίλου καθώς το τεκμαρτό επιτόκιο της μίσθωσης δεν μπορεί να προσδιοριστεί εύκολα.

Μετά την ημερομηνία έναρξης της μίσθωσης, το ποσό της υποχρέωσης από μισθώσεις αυξάνεται βάσει των τόκων επί της υποχρέωσης και μειώνεται με την καταβολή των μισθωμάτων. Επιπλέον, η λογιστική αξία της υποχρέωσης από μισθώσεις επανεπιμετρύται εάν υπάρχουν επανεκτιμήσεις ή τροποποιήσεις του συμβολαίου μίσθωσης.

Λογιστική μίσθωσης από τον εκμισθωτή

Μισθώσεις στις οποίες ο εκμισθωτής δεν μεταβιβάζει ουσιαστικά όλα τα οικονομικά οφέλη και κινδύνους που απορρέουν από την κυριότητα του μισθωμένου περιουσιακού στοιχείου κατατάσσονται ως λειτουργικές μισθώσεις. Όταν τα περιουσιακά στοιχεία μισθώνονται με λειτουργική μίσθωση, το περιουσιακό στοιχείο περιλαμβάνεται στην κατάσταση χρηματοοικονομικής θέσης βάσει της φύσης του

περιουσιακού στοιχείου. Τα έσοδα από μισθώματα από λειτουργικές μισθώσεις αναγνωρίζονται κατά τους όρους της μίσθωσης με τη σταθερή μέθοδο.

Μια μίσθωση που μεταβιβάζει ουσιαστικά όλα τα οικονομικά οφέλη και κινδύνους που απορρέουν από την κυριότητα του μισθωμένου περιουσιακού στοιχείου κατατάσσεται ως χρηματοδοτική μίσθωση.

Τα περιουσιακά στοιχεία που τελούν υπό χρηματοδοτική μίσθωση αποαναγνωρίζονται και ο εκμισθωτής αναγνωρίζει μια απαίτηση ποσού ίσου με την καθαρή επένδυση στη μίσθωση. Η απαίτηση από μισθώσεις προεξοφλείται με τη μέθοδο πραγματικού επιτοκίου και η λογιστική αξία προσαρμόζεται αναλόγως. Τα εισπρακτέα μισθώματα αυξάνονται βάσει των τόκων επί της απαίτησης και μειώνονται με την είσπραξη των μισθωμάτων.

5.2.15. Αποθέματα

Τα αποθέματα αποτιμώνται στην χαμηλότερη αξία μεταξύ κόστους κτήσης και καθαρής ρευστοποιήσιμης αξίας.

Η καθαρή ρευστοποιήσιμη αξία είναι η εκτιμώμενη τιμή πώλησης κατά τη συνήθη πορεία των εργασιών, μειωμένη κατά το ποσό των εξόδων διάθεσης.

Το κόστος των ετοιμών προϊόντων και της παραγωγής σε εξέλιξη προσδιορίζεται με τη μέθοδο του σταθμικού κόστους και αποτελείται από τις πρώτες ύλες, το άμεσο κόστος εργασίας και τα γενικά βιομηχανικά έξοδα τα οποία κατανέμονται με βάση την κανονική παραγωγική δυναμικότητα.

Κατάλληλη μέριμνα λαμβάνεται για τα άχρηστα, απαξιωμένα και με πολύ χαμηλή κυκλοφοριακή ταχύτητα αποθέματα εφόσον αυτά υπερβαίνουν τα προβλεπόμενα. Η μείωση της αξίας από την λογιστική στην καθαρή ρευστοποιήσιμη και οι ζημίες στα αποθέματα, εξοδοποιούνται στην περίοδο στην οποία αντιστοιχεί η υποτίμηση ή ζημία.

5.2.16. Ταμειακά διαθέσιμα και ισοδύναμα στοιχεία

Τα ταμειακά διαθέσιμα και ισοδύναμα περιλαμβάνουν μετρητά, τις καταθέσεις όψεως, τις βραχυπρόθεσμες μέχρι τρεις μήνες επενδύσεις υψηλής ρευστοποίησης. Οι υπέρ-αναλήψεις εμπεριέχονται στον ισολογισμό στις βραχυπρόθεσμες υποχρεώσεις ως δανεισμός.

5.2.17. Μετοχικό κεφάλαιο

Οι κοινές μετοχές περιλαμβάνονται στα ίδια κεφάλαια. Τα άμεσα έξοδα για την έκδοση νέων μετοχών εμφανίζονται στη καθαρή θέση αφαιρετικά, καθαρά από φόρους. Όταν η Εταιρία αγοράζει ίδιες μετοχές, το ποσό που πληρώθηκε, περιλαμβανομένων οποιονδήποτε επιπλέον εξόδων και καθαρό από φορολογία εισοδήματος, εμφανίζεται αφαιρετικά από τα ίδια κεφάλαια τους υπό μορφή ιδίων μετοχών, έως ότου οι μετοχές αυτές ακυρωθούν ή επανεκδοθούν. Όταν οι εν λόγω μετοχές μετέπειτα πωληθούν ή επανεκδοθούν, η αξία οποιασδήποτε τέτοιας συναλλαγής θα περιληφθεί στα ίδια κεφάλαια.

5.2.18. Πληρωμές βασισμένες σε μετοχές

Το ΔΠΧΑ 2 «Πληρωμές βασισμένες σε μετοχές» απαιτεί μία δαπάνη να αναγνωρίζεται όταν η Εταιρεία αποκτά αγαθά και υπηρεσίες με αντάλλαγμα μετοχές (equity settled transactions) ή δικαιώματα

προαίρεσης μετοχών (stock options) ή με αντάλλαγμα άλλα περιουσιακά στοιχεία που ισοδυναμούν σε αξία με ένα δεδομένο αριθμό μετοχών ή δικαιωμάτων επί μετοχών (cash-settled transactions). Η Εταιρεία παρέχει δικαιώματα προαίρεσης αγοράς μετοχών σε στελέχη και εργαζομένους. Η εύλογη αξία των υπηρεσιών των στελεχών και των εργαζομένων, στους οποίους παρέχονται τα δικαιώματα προαίρεσης μετοχών, αναγνωρίζεται σύμφωνα με το ΔΠΧΑ 2 ως δαπάνη στην κατάσταση συνολικού εισοδήματος, με αντίστοιχη αύξηση των ιδίων κεφαλαίων, στην διάρκεια της περιόδου που λαμβάνονται οι υπηρεσίες έναντι των οποίων παρέχονται τα δικαιώματα. Το σύνολο της δαπάνης των δικαιωμάτων προαίρεσης κατά τη διάρκεια της περιόδου κατοχύρωσης, υπολογίζεται με βάση την εύλογη αξία των παρεχόμενων δικαιωμάτων προαίρεσης κατά την ημερομηνία χορήγησης. Η εύλογη αξία των δικαιωμάτων προαίρεσης επιμετράται με την υιοθέτηση ενός κατάλληλου μοντέλου αποτίμησης ανάλογα με όρους του εκάστοτε προγράμματος, λαμβάνοντας υπόψη τα κατάλληλα δεδομένα όπως η διακύμανση, το προεξοφλητικό επιτόκιο και η μερισματική απόδοση.

5.2.19. Δανεισμός

Τα δάνεια καταχωρούνται αρχικά στην εύλογη αξία τους ως εισπραχθέντα ποσά μείον τα τυχόν άμεσα έξοδα για την πραγματοποίηση της συναλλαγής. Μεταγενέστερα, αποτιμώνται στο αναπόσβεστο κόστος βάσει της μεθόδου του πραγματικού επιτοκίου. Τυχόν διαφορά μεταξύ του εισπραχθέντος ποσού (καθαρού από σχετικά έξοδα συναλλαγών) και της αξίας εξόφλησης αναγνωρίζεται στα αποτελέσματα κατά την διάρκεια του δανεισμού με τη μέθοδο του πραγματικού επιτοκίου. Τα δάνεια ταξινομούνται ως βραχυπρόθεσμες υποχρεώσεις, εκτός εάν η εταιρεία έχει το δικαίωμα να αναβάλλει την εξόφληση της υποχρέωσης για τουλάχιστον 12 μήνες μετά από την ημερομηνία του ισολογισμού.

5.2.20. Τρέχων και αναβαλλόμενος φόρος εισοδήματος

Ο τρέχων φόρος εισοδήματος υπολογίζεται πάνω στη βάση των φορολογικών νόμων που θεσπίζονται ή ουσιαδώς θεσπίζονται την ημέρα του ισολογισμού. Η διοίκηση περιοδικά αξιολογεί τα σημεία εκείνα στις φορολογικές δηλώσεις που σχετίζονται με καταστάσεις στις οποίες οι ισχύουσες φορολογικές διατάξεις υπόκεινται σε διαφορετική ερμηνεία και σχηματίζει προβλέψεις όπου απαιτείται πάνω στη βάση των ποσών που αναμένεται να πληρωθούν στις φορολογικές αρχές.

Αναβαλλόμενος φόρος ορίζεται ο φόρος ο οποίος αναμένεται να είναι πληρωτέος ή ανακτήσιμος για προσωρινές διαφορές μεταξύ της λογιστικής αξίας των στοιχείων ενεργητικού και υποχρεώσεων σε επίπεδο χρηματοοικονομικών καταστάσεων και των αντίστοιχων φορολογικών βάσεων που έχουν χρησιμοποιηθεί στον υπολογισμό του φορολογητέου κέρδους, και λογίζεται χρησιμοποιώντας τη μέθοδο υπολογισμού με βάσει τον ισολογισμό.

Αναβαλλόμενος φόρος εισοδήματος δεν λογίζεται εάν προκύπτει από την αρχική αναγνώριση στοιχείου ενεργητικού ή παθητικού σε συναλλαγή άλλη εκτός της επιχειρηματικής συνένωσης και τη στιγμή της συναλλαγής δεν επηρεάζει ούτε το λογιστικό, ούτε το φορολογικό κέρδος ή ζημία.

Αναβαλλόμενες φορολογικές απαιτήσεις αναγνωρίζονται στο βαθμό που είναι πιθανόν να υπάρξουν μελλοντικά φορολογητέα κέρδη έναντι των οποίων θα χρησιμοποιηθούν οι προσωρινές διαφορές. Αναβαλλόμενες φορολογικές υποχρεώσεις αναγνωρίζονται πάντα.

Ο αναβαλλόμενος φόρος εισοδήματος καθορίζεται χρησιμοποιώντας φορολογικούς συντελεστές που είχαν τεθεί σε ισχύ ή είχαν ουσιαδώς τεθεί σε ισχύ μέχρι την ημερομηνία του ισολογισμού και αναμένεται να είναι σε ισχύ την περίοδο που οι αναβαλλόμενες φορολογικές απαιτήσεις θα καταστούν απαιτητές και οι υποχρεώσεις πληρωτέες.

Η αναβαλλόμενη φορολογία χρεώνεται ή πιστώνεται στα αποτελέσματα εκτός εάν αφορά στοιχεία που χρεώνονται ή πιστώνονται απευθείας στα λοιπά συνολικά εισοδήματα οπότε και η αναβαλλόμενη φορολογία λογιστικοποιείται απευθείας στα λοιπά συνολικά εισοδήματα.

5.2.21. Παροχές στο προσωπικό

(α) Βραχυπρόθεσμες παροχές

Οι βραχυπρόθεσμες παροχές προς το προσωπικό σε χρήμα και σε είδος, καταχωρούνται ως έξοδο όταν καθίστανται δουλευμένες.

(β) Παροχές μετά την έξοδο από την υπηρεσία

Οι παροχές μετά την έξοδο από την υπηρεσία περιλαμβάνουν τόσο προγράμματα καθορισμένων εισφορών όσο και προγράμματα καθορισμένων παροχών.

Το δεδουλευμένο κόστος των προγραμμάτων καθορισμένων εισφορών καταχωρείται ως έξοδο στην περίοδο που αφορά.

Οι υποχρεώσεις που απορρέουν από προγράμματα καθορισμένων παροχών στο προσωπικό υπολογίζονται στην προεξοφλημένη αξία των μελλοντικών παροχών προς το προσωπικό που έχουν καταστεί δεδουλευμένες κατά την ημερομηνία ισολογισμού. Η δέσμευση της καθορισμένης παροχής υπολογίζεται ετησίως από ανεξάρτητο αναλογιστή με τη χρήση της μεθόδου της προβεβλημένης πιστωτικής μονάδας (projected unit credit method).

Τα αναλογιστικά κέρδη και ζημίες που προκύπτουν από εμπειρικές προσαρμογές και από μεταβολές στις αναλογιστικές παραδοχές αναγνωρίζονται στα λοιπά συνολικά εισοδήματα στην περίοδο που προκύπτουν.

Το κόστος προϋπηρεσίας αναγνωρίζεται άμεσα στα αποτελέσματα.

(γ) Παροχές τερματισμού της απασχόλησης

Οι παροχές τερματισμού απασχόλησης είναι πληρωτέες όταν η εταιρεία, είτε τερματίζει την απασχόληση εργαζομένων πριν την συνταξιοδότηση, είτε μετά από απόφαση εργαζομένων να δεχθούν προσφορά παροχών σε αντάλλαγμα του τερματισμού της απασχόλησης τους. Η εταιρεία αναγνωρίζει τις παροχές τερματισμού της απασχόλησης ως υποχρέωση και έξοδο κατά την προγενέστερη μεταξύ των ακόλουθων ημερομηνιών: α) όταν η οικονομική οντότητα δεν δύναται πλέον να αποσύρει την προσφορά των εν λόγω παροχών και β) όταν η οικονομική οντότητα αναγνωρίζει κόστος αναδιάρθρωσης που εμπίπτει στο πεδίο του ΔΛΠ 37 και συνεπάγεται την καταβολή παροχών τερματισμού της απασχόλησης. Παροχές τερματισμού της απασχόλησης που οφείλονται 12 μήνες μετά την ημερομηνία του ισολογισμού προεξοφλούνται.

5.2.22. Προβλέψεις

Προβλέψεις αναγνωρίζονται όταν: α) υπάρχει μια τρέχουσα νομική ή τεκμαιρόμενη δέσμευση που απορρέει από παρελθόντα γεγονότα β) είναι πιθανόν ότι θα απαιτηθεί εκροή πόρων για την εξόφληση της υποχρέωσης και γ) το απαιτούμενο ποσό μπορεί να εκτιμηθεί αξιόπιστα. Μελλοντικές ζημίες που συνδέονται με τρέχουσες δραστηριότητες της εταιρείας δεν εγγράφονται ως προβλέψεις.

Όπου υπάρχουν διάφορες παρόμοιες υποχρεώσεις, η πιθανότητα ότι θα απαιτηθεί εκροή κατά την εκκαθάριση προσδιορίζεται με την εξέταση της κατηγορίας υποχρεώσεων συνολικά. Πρόβλεψη

αναγνωρίζεται ακόμα και εάν η πιθανότητα εκροής σχετικά με οποιοδήποτε στοιχείο που περιλαμβάνεται στην ίδια κατηγορία υποχρεώσεων μπορεί να είναι μικρή. Στις περιπτώσεις εκείνες που η επιχείρηση αναμένει μια πρόβλεψη να καλυφθεί από τρίτο, όπως για παράδειγμα συμβαίνει με τα ασφαλιστήρια συμβόλαια, η κάλυψη αναγνωρίζεται ως ξεχωριστή απαίτηση αλλά μόνο όταν η κάλυψη είναι ουσιαστικά εξασφαλισμένη.

Οι προβλέψεις υπολογίζονται στη παρούσα αξία των εξόδων τα οποία, βάση της καλύτερης εκτίμηση της διοίκησης, απαιτούνται για να καλυφθεί η παρούσα υποχρέωση κατά την ημερομηνία ισολογισμού. Το προεξοφλητικό επιτόκιο που χρησιμοποιείται για τον προσδιορισμό της παρούσας αξίας αντικατοπτρίζει τις τρέχουσες εύλογες εκτιμήσεις για την χρονική αξία του χρήματος που αφορούν την συγκεκριμένη υποχρέωση.

5.2.23. Επιχορηγήσεις

Οι κρατικές επιχορηγήσεις αναγνωρίζονται στην εύλογη αξία τους όταν αναμένεται με βεβαιότητα ότι η επιχορήγηση θα εισπραχθεί και η εταιρεία θα συμμορφωθεί με όλους τους προβλεπόμενους όρους.

Κρατικές επιχορηγήσεις που αφορούν έξοδα, αναβάλλονται και αναγνωρίζονται στα αποτελέσματα έτσι ώστε να αντιστοιχίζονται με τις δαπάνες που προορίζονται να αποζημιώσουν.

Οι κρατικές επιχορηγήσεις που σχετίζονται με την αγορά ενσώματων παγίων περιλαμβάνονται στις μακροπρόθεσμες υποχρεώσεις ως κρατικές επιχορηγήσεις επομένων χρήσεων και μεταφέρονται ως έσοδα (πιστώνονται) στην κατάσταση αποτελεσμάτων με την σταθερή μέθοδο, κατά την διάρκεια της αναμενόμενης ωφέλιμης ζωής των σχετικών παγίων στοιχείων.

5.2.24. Αναγνώριση Εσόδων

Παρόλο που το ΔΠΧΑ 15 δεν εισάγει ουσιώδεις διαφορές από τις τρέχουσες λογιστικές πολιτικές της εταιρείας, η αντίστοιχη λογιστική πολιτική διαμορφώθηκε ως ακολούθως:

Η εταιρεία αναγνωρίζει έσοδο όταν εκπληρώνεται μια συμβατική υποχρέωση προς τον εκάστοτε πελάτη με την παράδοση αγαθού ή την παροχή υπηρεσίας (που ταυτίζεται με το χρόνο που ο έλεγχος επί του αγαθού ή της υπηρεσίας περνάει στον πελάτη). Εάν μία σύμβαση περιλαμβάνει περισσότερες από μια συμβατικές υποχρεώσεις η συνολική αξία της σύμβασης επιμερίζεται στις επιμέρους υποχρεώσεις με βάση τις επιμέρους αξίες πώλησης. Το ποσό του εσόδου που αναγνωρίζεται είναι το ποσό που έχει επιμεριστεί στην αντίστοιχη συμβατική υποχρέωση που εκπληρώθηκε, με βάση το αντίτιμο που αναμένεται να λάβει η εταιρεία σύμφωνα με τους όρους της σύμβασης. Τυχόν μεταβλητό αντίτιμο περιλαμβάνεται στο ποσό του εσόδου που αναγνωρίζεται, στο βαθμό που δεν είναι σημαντικά πιθανό το ποσό αυτό να αντλιογιστεί στο μέλλον.

Τα δικαιώματα για μελλοντικές εκπτώσεις με βάση τον όγκο των πωλήσεων, αξιολογούνται από την εταιρεία, προκειμένου να προσδιοριστεί εάν αποτελούν ουσιώδη δικαιώματα τα οποία ο πελάτης δεν θα αποκτούσε εάν δεν είχε συνάψει τη συγκεκριμένη σύμβαση. Για όλα αυτά τα δικαιώματα η εταιρεία αξιολογεί την πιθανότητα εξάσκησής τους και στη συνέχεια το μέρος του εσόδου το οποίο αναλογεί στο συγκεκριμένο δικαίωμα αναγνωρίζεται όταν το δικαίωμα είτε εξασκηθεί είτε λήξει.

Σύμφωνα με τις απαιτήσεις του νέου προτύπου η εταιρεία κατέληξε ότι οι μελλοντικές εκπτώσεις επί του όγκου των πωλήσεων δημιουργούν δικαίωμα για το οποίο θα πρέπει να γίνεται πρόβλεψη και να αναγνωρίζεται κατά το χρόνο άσκησης ή λήξης του. Η εταιρεία παρέχει στους πελάτες εκπτώσεις επί του όγκου πωλήσεων με βάση τα όρια που καθορίζονται στις μεταξύ τους συμβάσεις. Όλες αυτές οι

εκπτώσεις λογίζονται εντός του οικονομικού έτους και συνεπώς η εφαρμογή του νέου προτύπου έχει μηδενική επίδραση στις ετήσιες ενοποιημένες οικονομικές καταστάσεις.

Επιπλέον η εταιρεία κατέληξε πως η μεταφορά του ελέγχου των προϊόντων στον πελάτη πραγματοποιείται σε συγκεκριμένη χρονική στιγμή, όταν ο πελάτης λάβει τα αγαθά, καθώς τότε είναι σε θέση να λάβει και τα οφέλη των συγκεκριμένων προϊόντων.

5.2.25. Κόστος δανεισμού

Το καθαρό χρηματοδοτικό κόστος αποτελείται από τους δεδουλευμένους τόκους επί των συναφθέντων δανείων, που υπολογίζονται βάσει της μεθόδου του πραγματικού επιτοκίου.

Χρηματοοικονομικά έξοδα που προκύπτουν από τον δανεισμό των κεφαλαίων που χρησιμοποιούνται για χρηματοδότηση αγοράς ενσώματων ακινητοποιήσεων, κεφαλαιοποιούνται κατά την χρονική περίοδο που απαιτείται για την προετοιμασία και την ολοκλήρωση του παγίου για μελλοντική χρήση. Λοιπές κατηγορίες χρηματοοικονομικών εξόδων από δανεισμό αναγνωρίζονται στα αποτελέσματα της χρήσης ως έξοδα.

5.2.26. Μερίσματα

Τα μερίσματα λογίζονται ως έσοδα όταν το δικαίωμα για την είσπραξη τους έχει θεμελιωθεί.

5.2.27. Διανομή Μερισμάτων

Τα μερίσματα καταχωρούνται στις χρηματοοικονομικές καταστάσεις την περίοδο που εγκρίνονται από την Γενική Συνέλευση των Μετόχων.

5.2.28. Κέρδη ανά μετοχή

Τα βασικά κέρδη ανά μετοχή υπολογίζονται διαιρώντας τα καθαρά κέρδη που αναλογούν στους μετόχους της μητρικής Εταιρείας με το μέσο σταθμισμένο αριθμό κοινών μετοχών που είναι σε κυκλοφορία κατά τη διάρκεια κάθε έτους, εξαιρώντας τον μέσο όρο των κοινών μετοχών που αποκτήθηκαν ως ίδιες μετοχές.

Τα απομειούμενα κέρδη ανά μετοχή υπολογίζονται διαιρώντας το καθαρό κέρδος που αποδίδεται στους μετόχους της μητρικής (αφού αφαιρεθεί ο τόκος επί των μετατρέψιμων μετοχών, μετά φόρων) με τον μέσο σταθμισμένο αριθμό των μετοχών σε κυκλοφορία κατά τη διάρκεια του έτους (προσαρμοσμένο για την επίδραση των απομειούμενων μετατρέψιμων μετοχών).

Ο μέσος σταθμισμένος αριθμός των κοινών μετοχών σε κυκλοφορία κατά τη διάρκεια της λογιστικής περιόδου και για όλες τις παρουσιαζόμενες λογιστικές περιόδους προσαρμόζεται για γεγονότα που έχουν μεταβάλει τον αριθμό των κοινών μετοχών σε κυκλοφορία χωρίς αντίστοιχη μεταβολή στους πόρους.

5.2.29. Συγκριτικά στοιχεία και στρογγυλοποιήσεις

Διαφορές που παρουσιάζονται μεταξύ των ποσών στις χρηματοοικονομικές καταστάσεις και των αντίστοιχων ποσών στις σημειώσεις οφείλονται σε στρογγυλοποιήσεις δεκαδικών ποσών στην ακέραια μονάδα. Επιπλέον στις περιπτώσεις που κρίνεται απαραίτητο, τα συγκριτικά στοιχεία των προηγούμενων

χρήσεων αναταξινομούνται για να καταστούν ομοειδή με τα στοιχεία της τρέχουσας χρήσης, με ανάλογη γνωστοποίηση.

5.3. Διαχείριση χρηματοοικονομικού κινδύνου

Η εταιρεία δεν κατέχει ουσιαστικά χρηματοοικονομικά στοιχεία που να διαπραγματεύονται σε ενεργές αγορές, εκτός από ενδεχόμενη προσωρινή κατοχή ιδίων μετοχών.

5.3.1. Παράγοντες χρηματοοικονομικού κινδύνου

Η εταιρεία εκτίθεται σε χρηματοοικονομικούς κινδύνους όπως κινδύνους αγοράς (μεταβολές σε συναλλαγματικές ισοτιμίες, κίνδυνο ταμειακών ροών και κίνδυνο εύλογης αξίας από μεταβολές των επιτοκίων και κίνδυνο τιμών), πιστωτικό κίνδυνο και κίνδυνο ρευστότητας.

(α) Κίνδυνος αγοράς

Συναλλαγματικός κίνδυνος

Η Εταιρεία έχει συναλλαγές σε ξένο νόμισμα σε περιορισμένη έκταση. Δεν υπάρχουν σημαντικές απαιτήσεις και υποχρεώσεις σε άλλο νόμισμα πλην του ευρώ. Επομένως, δεν υπάρχουν συνθήκες που θα μπορούσαν να την εκθέσουν σε υψηλό συναλλαγματικό κίνδυνο.

Κίνδυνος επιτοκίων

Το χρηματοοικονομικό κόστος από το σύνολο του τραπεζικού δανεισμού της εταιρείας είναι κυμαινόμενο με βάση το *euribor*. Ο τραπεζικός δανεισμός είναι αποκλειστικά σε ευρώ. Η διοίκηση πιστεύει ότι δεν υφίστανται σημαντικοί κίνδυνοι από πιθανή μεταβολή των επιτοκίων, ενώ η επίπτωση στην πιστοληπτική ικανότητα της εταιρείας από το κόστος δανεισμού είναι περιορισμένη.

Τα έσοδα της Εταιρείας καθώς και οι λειτουργικές ταμειακές ροές είναι σε μεγάλο βαθμό ανεξάρτητες από τις διακυμάνσεις επιτοκίων στην αγορά διότι η εταιρεία δεν διαθέτει άλλα έντοκα περιουσιακά στοιχεία ενεργητικού.

Η έκθεση σε κινδύνους οι οποίοι οφείλονται σε διακύμανση επιτοκίων επί των δανειακών υποχρεώσεων περιορίζεται ως κίνδυνος ταμιακών ροών από μεταβολές στα κυμαινόμενα επιτόκια.

Η προσέγγιση της εταιρείας συνίσταται σε συνεχή επισκόπηση των τάσεων των επιτοκίων, και της διάρκειας των αναγκών χρηματοδότησης.

Ο παρακάτω πίνακας παρουσιάζει την ευαισθησία του αποτελέσματος της χρήσης καθώς και των ιδίων κεφαλαίων σε μία λογική μεταβολή του επιτοκίου κατά 0,5%. Οι αλλαγές στα επιτόκια εκτιμάται ότι κινούνται σε μία λογική βάση σε σχέση με τις πρόσφατες συνθήκες της αγοράς.

	<u>2020</u>	<u>2019</u>
Ευαισθησία αποτελέσματος	61.000	48.000

Κίνδυνος μεταβολής τιμών

Οι βασικές πρώτες ύλες που χρησιμοποιούνται στην παραγωγή είναι τα φυτικά έλαια, τα χημικά παράγωγα αυτών και το ζωικό λίπος. Στην παραγωγή ειδών συσκευασίας χρησιμοποιούνται διάφοροι τύποι πλαστικών. Η τιμή των παραπάνω κυμαίνεται ανάλογα με την προσφορά και τη ζήτηση στην παγκόσμια αγορά, δεδομένου ότι τα περισσότερα είναι χρηματιστηριακά προϊόντα. Λόγω του αυξημένου ανταγωνισμού του κλάδου, τυχόν αυξήσεις των διεθνών και εγχωρίων τιμών της πρώτης ύλης δεν μετακυλίσονται εύκολα στην τελική τιμή των προϊόντων, γεγονός που ενέχει τον κίνδυνο αρνητικής επίδρασης στα αποτελέσματα της Εταιρείας. Για το σκοπό αυτό, η Εταιρεία, ετησίως, αναζητά και τελικά χρησιμοποιεί τον προμηθευτή εκείνο, ο οποίος της εξασφαλίζει την καλύτερη τιμή, μειώνοντας τον κίνδυνο εξάρτησης. Επιπλέον παρακολουθεί σε συνεχή βάση τις τιμές των βασικών υλών και προβαίνει σε σχετικές συμφωνίες με τους προμηθευτές της με μεσοπρόθεσμο ορίζοντα. Για την αντιστάθμιση του κινδύνου αυτού δεν χρησιμοποιούνται παράγωγα.

(β) Πιστωτικός κίνδυνος

Ο πιστωτικός κίνδυνος προέρχεται κυρίως από τις απαιτήσεις από πελάτες. Για την αντιμετώπιση του κινδύνου η Εταιρεία παρακολουθεί συνεχώς την οικονομική κατάσταση των οφειλετών της και κάνει τις απαιτούμενες ενέργειες, (ασφάλεια πιστώσεων, νομικές ενέργειες) με βάση την πιστωτική πολιτική της, για τη μείωση του κινδύνου αυτού.

Το μεγαλύτερο μέρος των ενεργών πελατών είναι καλυμμένο με ασφάλεια πιστώσεων η οποία καλύπτει το 80% ή 90% της απαίτησης.

Ο παρακάτω πίνακας παρουσιάζει την κατανομή των εμπορικών απαιτήσεων, μετά την εκτίμηση αναμενόμενων πιστωτικών ζημιών:

	2020	2019
Υπόλοιπο εντός της πιστωτικής περιόδου	4.273.094	3.860.721
Υπόλοιπο πέραν της πιστωτικής περιόδου	382.404	228.231
Σύνολο	4.655.498	4.088.952

Η κίνηση της πρόβλεψης των απομειωμένων εμπορικών απαιτήσεων παρουσιάζεται παρακάτω:

Υπόλοιπο 31.12.2019	(1.430.916)
Χρησιμοποίηση πρόβλεψης για διαγραφή	-
Νέα πρόβλεψη στη χρήση	(47.960)
Υπόλοιπο 31.12.2020	(1.478.876)

(γ) Κίνδυνος ρευστότητας

Κίνδυνος ρευστότητας – ταμειακών ροών

Η διαχείριση του κινδύνου ρευστότητας περιλαμβάνει τη διασφάλιση ύπαρξης επαρκών διαθεσίμων και ισοδυνάμων καθώς και την εξασφάλιση της πιστοληπτικής ικανότητας, μέσω της ύπαρξης επαρκών πιστωτικών ορίων από τις συνεργαζόμενες τράπεζες.

Η Εταιρεία σύμφωνα με τις παρούσες Χρηματοοικονομικές Καταστάσεις της 31.12.2020 εμφανίζει θετικό κεφάλαιο κίνησης, θετικές λειτουργικές ροές και σημαντικά ταμειακά διαθέσιμα. Συνεπώς δεν προβλέπεται σημαντικός κίνδυνος ρευστότητας.

Οι ανάγκες ρευστότητας παρακολουθούνται από την Εταιρεία σε καθημερινή και εβδομαδιαία βάση, καθώς και σε μια κυλιόμενη περίοδο 6 μηνών.

Η ληκτότητα των χρηματοοικονομικών υποχρεώσεων βάσει των εκτιμώμενων μη προεξοφλημένων συμβατικών εκροών την 31^η Δεκεμβρίου 2020 και 2019 αντίστοιχα έχει ως εξής:

	ΟΜΙΛΟΣ			
	2020			
	Βραχυπρόθεσμες		Μακροπρόθεσμες	
	εντός 6 μηνών	6 έως 12 μήνες	1 έως 5 έτη	πάνω από 5 έτη
Δανεισμός	1.709.272	1.254.272	7.596.250	950.000
Υποχρεώσεις χρηματοδοτικών μισθώσεων	225.097	213.711	546.778	-
Εμπορικές και Λοιπές Υποχρεώσεις	9.563.539	72.235	-	-
	11.497.908	1.540.218	8.143.028	950.000

	ΟΜΙΛΟΣ			
	2019			
	Βραχυπρόθεσμες		Μακροπρόθεσμες	
	εντός 6 μηνών	6 έως 12 μήνες	1 έως 5 έτη	πάνω από 5 έτη
Δανεισμός	887.056	887.056	5.008.378	-
Υποχρεώσεις χρηματοδοτικών μισθώσεων	247.296	239.882	883.645	-
Εμπορικές και Λοιπές Υποχρεώσεις	6.444.728	62.575	-	-
	7.579.080	1.189.513	5.892.022	-

	ΕΤΑΙΡΕΙΑ			
	2020			
	Βραχυπρόθεσμες		Μακροπρόθεσμες	
	εντός 6 μηνών	6 έως 12 μήνες	1 έως 5 έτη	πάνω από 5 έτη
Δανεισμός	1.709.272	1.254.272	7.596.250	950.000
Υποχρεώσεις χρηματοδοτικών μισθώσεων	225.097	213.711	546.778	-
Εμπορικές και Λοιπές Υποχρεώσεις	9.563.218	72.235	-	-
	11.497.587	1.540.218	8.143.028	950.000

	ΕΤΑΙΡΕΙΑ			
	2019			
	Βραχυπρόθεσμες		Μακροπρόθεσμες	
	εντός 6 μηνών	6 έως 12 μήνες	1 έως 5 έτη	πάνω από 5 έτη
Δανεισμός	887.056	887.056	5.008.378	-
Υποχρεώσεις χρηματοδοτικών μισθώσεων	247.296	239.882	883.645	-
Εμπορικές και Λοιπές Υποχρεώσεις	6.368.505	62.575	-	-
	7.502.857	1.189.513	5.892.022	-

Ο αναμενόμενος χρόνος είσπραξης των πελατών που δεν έχουν υποστεί απομείωση παρουσιάζονται στον ακόλουθο πίνακα:

	ΟΜΙΛΟΣ		ΕΤΑΙΡΕΙΑ	
	2020	2019	2020	2019
Λιγότερο από 6 μήνες	4.469.278	3.953.149	4.469.278	3.953.149
Μεταξύ 6 μηνών και 1 έτους	186.220	135.803	186.220	135.803
	4.655.498	4.088.953	4.655.498	4.088.953

5.3.2. Διαχείριση Κεφαλαίου

Ο Όμιλος παρακολουθεί τη διαχείριση του κεφαλαίου με βάση το παρακάτω δείκτη που βασίζεται σε μεγέθη όπως αυτά απεικονίζονται στην Κατάσταση Οικονομικής Θέσης:

Διαχείριση Κεφαλαίου - ΟΜΙΛΟΣ

	31.12.2020	31.12.2019
Σύνολο δανεισμού	12.495.381	8.153.312
Μείον: Ταμειακά διαθέσιμα και ταμειακά ισοδύναμα	-4.256.667	-2.650.657
Καθαρός δανεισμός	8.238.714	5.502.655
Σύνολο Ιδίων Κεφαλαίων αποδιδόμενα στους μετόχους της μητρικής	21.651.047	19.236.255
Πλέον: Δανεισμός	8.238.714	5.502.655
Συνολικά απασχολούμενα κεφάλαια	29.889.761	24.738.910
Συντελεστής μόχλευσης	28%	22%

5.3.3. Προσδιορισμός των εύλογων αξιών

Η εταιρεία χρησιμοποιεί την κατωτέρω ιεραρχία για τον προσδιορισμό και τις γνωστοποιήσεις των εύλογων αξιών χρηματοοικονομικών στοιχείων, με βάση τη μέθοδο αποτίμησης που ακολουθεί:

Επίπεδο 1: οι εύλογες αξίες προσδιορίζονται με αναφορά σε δημοσιευμένες τιμές συναλλαγής ενεργού αγοράς.

Επίπεδο 2: οι εύλογες αξίες προσδιορίζονται με τεχνικές επιμέτρησης για τις οποίες όλες οι παράμετροι οι οποίες έχουν σημαντική επίπτωση στην καταχωρηθείσα εύλογη αξία, υποστηρίζονται από τιμές παρατηρήσιμων συναλλαγών της αγοράς (άμεσα ή έμμεσα).

Επίπεδο 3: οι εύλογες αξίες προσδιορίζονται με τεχνικές επιμέτρησης για τις οποίες οι παράμετροι οι οποίες έχουν σημαντική επίπτωση στην καταχωρηθείσα εύλογη αξία, δεν υποστηρίζονται από τιμές παρατηρήσιμων συναλλαγών της αγοράς.

Στον παρακάτω πίνακα παρουσιάζεται η ταξινόμηση σε επίπεδα των μη χρηματοοικονομικών στοιχείων του ενεργητικού του Ομίλου που αποτιμώνται σε εύλογες αξίες σε επαναλαμβανόμενη βάση κατά την 31.12.2020 και 31.12.2019:

Αποτίμηση σε εύλογες αξίες στη λήξη της περιόδου αναφοράς 31.12.2020

	Επίπεδο 1	Επίπεδο 2	Επίπεδο 3	Σύνολο
Ενσώματα Πάγια				
- Δικαιώματα χρήσης παγίων		2.168.411		2.168.411
- Ιδιοχρησιμοποιούμενα Ακίνητα			7.035.904	6.644.843
Επενδύσεις σε ακίνητα				
- Ακίνητα στην Ελλάδα			226.707	226.707
Σύνολο		2.168.411	7.262.611	9.039.961

Αποτίμηση σε εύλογες αξίες στη λήξη της περιόδου αναφοράς 31.12.2019

	Επίπεδο 1	Επίπεδο 2	Επίπεδο 3	Σύνολο
Ενσώματα Πάγια				
- Δικαιώματα χρήσης παγίων		2.667.260		2.667.260
- Ιδιοχρησιμοποιούμενα Ακίνητα			6.644.843	7.035.904
Επενδύσεις σε ακίνητα				
- Ακίνητα στην Ελλάδα			226.707	226.707
Σύνολο		2.667.260	6.871.550	9.929.871

Η εύλογη αξία των περιουσιακών στοιχείων με δικαίωμα χρήσης του επιπέδου 2 καθορίζεται με την χρησιμοποίηση τεχνικών μεθόδων όπως η προεξόφληση των μελλοντικών μισθώσεων με τα κατάλληλα επιτόκια αγορά.

Η εύλογη αξία των επενδυτικών ακινήτων του Ομίλου έχει εκτιμηθεί από ανεξάρτητο Ορκωτό Εκτιμητή την 31.12.2019. Οι αποτιμήσεις ακινήτων που διενεργήθηκαν με τη συγκριτική μέθοδο βασίζονται στη συλλογή στοιχείων είτε από πραγματικές πρόσφατες μεταβιβάσεις πανομοιότυπων ακινήτων στην συγκεκριμένη περιοχή είτε με έρευνα της κτηματαγοράς σε συνεργασία με μεσίτες και σύγκριση των στοιχείων με το εκτιμώμενο. Στην περίπτωση γηπεδικών εκτάσεων που παρουσιάζουν επενδυτικό ενδιαφέρον, για τον προσδιορισμό της αξίας γης χρησιμοποιείται και η Μέθοδος συγκριτικών στοιχείων ή κτηματαγοράς. Με τη μέθοδο αυτή ο προσδιορισμός της αξίας γίνεται με βάση συμπεράσματα που προκύπτουν από έρευνα και συλλογή συγκριτικών στοιχείων. Η ημερομηνία αναπροσαρμογής ήταν η 31η Δεκεμβρίου 2019 και οι εύλογες αξίες βασίζονται στις αποτιμήσεις που διενεργήθηκαν από τον ανεξάρτητο εκτιμητή.

Η εύλογη αξία των ιδιοχρησιμοποιούμενα ακινήτων του επιπέδου 3 επιμετρώνται στον Όμιλο από ανεξάρτητους εκτιμητές. Η ημερομηνία της τελευταίας αναπροσαρμογής ήταν η 31 Δεκεμβρίου 2019. Οι αποτιμήσεις που διενεργήθηκαν από ανεξάρτητο εκτιμητή βασίζονταν στις αγοραίες τιμές, με σημαντικές προσαρμογές όσον αφορά τη φύση, την τοποθεσία και την κατάσταση του εκάστοτε ακινήτου. Σημαντικές και μεμονωμένες αυξήσεις (μειώσεις) στις αγοραίες τιμές θα συνέβαλε σε σημαντικά αυξημένη/(μειωμένη) εύλογη αξία.

Για τα περιουσιακά στοιχεία και υποχρεώσεις που αναγνωρίζονται στις οικονομικές καταστάσεις, σε τακτική βάση, ο Όμιλος καθορίζει εάν έχουν επέλθει μεταβιβάσεις μεταξύ των επιπέδων της ιεραρχίας με την εκ νέου αξιολόγηση και κατηγοριοποίηση (με βάση τα στοιχεία του χαμηλότερου επιπέδου που είναι σημαντικά για την επιμέτρηση της εύλογης αξία ως σύνολο) στο τέλος της κάθε περιόδου αναφοράς. Κατά την διάρκεια της χρήσης δεν υπήρξαν μετακινήσεις μεταξύ των επιπέδων.

Για την τρέχουσα χρήση δεν πραγματοποιήθηκε αποτίμηση των επενδυτικών ακινήτων και των ιδιοχρησιμοποιούμενων ακινήτων καθώς δεν αναμένεται να υπάρξει σημαντική μεταβολή επι της εύλογης αξίας.

Οι λογιστικές αξίες των παρακάτω χρηματοοικονομικών περιουσιακών στοιχείων και υποχρεώσεων προσεγγίζουν την εύλογή τους αξία, λόγω της βραχυπρόθεσμης διάρκειας τους:

- Εμπορικές και λοιπές απαιτήσεις
- Προμηθευτές και λοιπές υποχρεώσεις
- Δανεισμός / χρηματοδοτικές υποχρεώσεις
- Ταμειακά διαθέσιμα και ισοδύναμα διαθεσίμων

5.4. Πληροφόρηση κατά τομέα

Η Εταιρεία έχει ένα και μόνο επιχειρηματικό τομέα δραστηριότητας, αυτόν της παραγωγής (στην Ελλάδα) και διάθεσης προϊόντων στις αγορές εσωτερικού και εξωτερικού.

Όλα τα μη κυκλοφορούντα στοιχεία του ενεργητικού της Εταιρείας βρίσκονται στην Ελλάδα.

Πληροφόρηση κατά τομέα

Η Εταιρεία έχει ένα και μόνο επιχειρηματικό τομέα δραστηριότητας, αυτόν της παραγωγής (στην Ελλάδα) και διάθεσης προϊόντων στις αγορές εσωτερικού και εξωτερικού, η εταιρεία PAPOUTSANIS Sp. Z o.o. έχει και έναν επιχειρηματικό τομέα, αυτόν της εμπορίας (στην Πολωνία) και διάθεσης προϊόντων στις αγορές Πολωνίας και εξωτερικού.

Οι πωλήσεις της εταιρείας και του ομίλου, για την κλεισμένη και την προηγούμενη χρήση, σε επίπεδο γεωγραφικής προέλευσης των πελατών παρουσιάζονται στον ακόλουθο πίνακα:

	ΟΜΙΛΟΣ				ΕΤΑΙΡΕΙΑ			
	1.1 – 31.12.2020		1.1 – 31.12.2019		1.1 – 31.12.2020		1.1 – 31.12.2019	
Πωλήσεις Εσωτερικού	20.614.345	50,47%	15.644.796	51,01%	20.614.345	50,53%	15.644.796	50,99%
Πωλήσεις Εξωτερικού	20.227.594	49,53%	15.022.332	48,99%	20.184.349	49,47%	15.037.692	49,01%
Σύνολο πωλήσεων	40.841.939	100%	30.667.128	100%	40.798.694	100%	30.682.488	100%

Όλα τα μη κυκλοφορούντα στοιχεία του ενεργητικού της Εταιρείας βρίσκονται στην Ελλάδα.

Ο Όμιλος, για τη χρήση που έληξε την 31.12.2020, είχε τρεις σημαντικούς πελάτες. Ο πρώτος αντιπροσώπευε πωλήσεις ύψους 4,5 εκατ. Ευρώ (10,9% των συνολικών πωλήσεων) ο δεύτερος αντιπροσώπευε πωλήσεις ύψους 2,9 εκατ. Ευρώ (7,1% των συνολικών πωλήσεων) και ο τρίτος αντιπροσώπευε πωλήσεις ύψους 2,8 εκατ. Ευρώ (6,8% των συνολικών πωλήσεων). Ο κάθε ένας από τους λοιπούς πελάτες αντιπροσωπεύει ποσοστό μικρότερο του 6,8% των πωλήσεων της Εταιρείας.

6. Επεξηγηματικές σημειώσεις επί των κονδυλίων των Χρηματοοικονομικών Καταστάσεων
6.1. Ενσώματα Πάγια
Κτίρια - Οικόπεδα

Τα ενσώματα πάγια περιουσιακά στοιχεία του Ομίλου και της Εταιρείας αναλύονται ως εξής:

	31.12.2020	31.12.2019
Ενσώματα πάγια	30.183.687	25.154.677
Μισθωμένα Πάγια	2.168.411	2.667.260
	32.352.099	27.821.937

Ανάλυση Ιδιοκτητων παγίων

	Γήπεδα & Οικόπεδα	Κτίρια & Κτιριακές Εγκαταστάσεις	Μηχανήματα και μηχανολογικές Εγκαταστάσεις	Λοιπός Εξοπλισμός	Πάγια υπό εκτέλεση	ΣΥΝΟΛΑ
Κατά την 1 Ιανουαρίου 2019	1.500.028	5.298.388	31.264.944	1.909.445	218.313	40.191.115
Προσθήκες	-	148.482	1.371.119	272.795	312.011	2.104.404
Αναπροσαρμογή Αξίας	(27.682)	127.360	-	-	-	99.678
Μεταφορές από υπό εκτέλεση	-	-	515.338	-	(515.338)	-
Μειώσεις	-	-	(1.950.480)	(140.240)	(9.414)	(2.090.720)
Κατά την 31 Δεκεμβρίου 2019	1.472.346	5.574.230	31.200.921	2.042.000	5.572	40.295.066
Κατά την 1 Ιανουαρίου 2020	1.472.346	5.574.230	31.200.921	2.042.000	5.572	40.295.066
Προσθήκες	-	519.596	3.302.036	80.302	2.873.888	6.775.821
Διαγραφή	-	-	-	(2.428)	-	(2.428)
Μεταφορές από υπό εκτέλεση	-	-	908.677	-	(908.677)	-
Μειώσεις	-	-	(844.926)	(19.799)	-	(864.726)
Κατά την 31 Δεκεμβρίου 2020	1.472.346	6.093.826	34.566.708	2.100.075	1.970.783	46.203.734

	Γήπεδα & Οικόπεδα	Κτίρια & Κτιριακές Εγκαταστάσεις	Μηχανήματα και μηχανολογικές Εγκαταστάσεις	Λοιπός Εξοπλισμός	Πάγια υπό εκτέλεση	ΣΥΝΟΛΑ
Συσσωρευμένες Αποσβέσεις						
Κατά την 1 Ιανουαρίου 2019	-	299.045	13.993.953	1.743.070	-	16.036.067
Αποσβέσεις χρήσεως	-	102.724	956.803	102.155	-	1.161.682
Μεταφερόμενες αποσβέσεις από απόσυρση παγίων	-	-	(1.950.029)	(140.239)	-	(2.090.269)
Μεταφερόμενες αποσβέσεις από μισθωμένα πάγια	-	-	32.909	-	-	32.909
Κατά την 31 Δεκεμβρίου 2019	-	401.769	13.033.636	1.704.985	-	15.140.390
Κατά την 1 Ιανουαρίου 2020	-	401.769	13.033.636	1.704.985	-	15.140.390
Αποσβέσεις χρήσεως	-	128.534	1.494.141	47.714	-	1.670.389
Μεταφερόμενες αποσβέσεις από απόσυρση παγίων	-	-	(844.926)	(21.040)	-	(865.966)
Μεταφερόμενες αποσβέσεις από μισθωμένα πάγια	-	-	75.236	-	-	75.236
Κατά την 31 Δεκεμβρίου 2020	-	530.303	13.758.087	1.731.659	-	16.020.049
Αναπόσβεστη Αξία						
Κατά την 31 Δεκεμβρίου 2019	1.472.346	5.172.461	18.167.285	337.015	5.572	25.154.677
Κατά την 31 Δεκεμβρίου 2020	1.472.346	5.563.523	20.808.621	368.416	1.970.782	30.183.687

α) Κατά την 31.12.2019 οι εγγεγραμμένες υποθήκες επί ιδιοχρησιμοποιούμενων ακινήτων ανέρχονταν σε 9.200.000€, οι οποίες είχαν παρασχεθεί για την εξασφάλιση ομολογιακών δανείων, τα οποία την 31.12.2019 είχαν εξοφληθεί πλήρως.

Την ημερομηνία έγκρισης των οικονομικών καταστάσεων έχει αρθεί το σύνολο των εξασφαλίσεων.

β) Η διοίκηση πρόβη σε επανεκτίμηση της εύλογης αξίας των ιδιοχρησιμοποιούμενων ακινήτων της, την 31 Δεκεμβρίου 2019.

Η ανάλυση του ιστορικού κόστους κτήσεως των ιδιοχρησιμοποιούμενων οικοπέδων και κτιρίων καθώς και των μεταβολών της εύλογης αξίας τους, σύμφωνα με την εκτίμηση που πραγματοποιήθηκε, αναφέρεται στη σημείωση 6.9.

Ανάλυση μισθωμένων παγίων (κατεχόμενων με χρηματοδοτική μίσθωση και δικαιώματα χρήσης παγίων):

	ΜΕΤΑΦΟΡΙΚΑ ΜΕΣΑ	ΜΗΧΑΝΗΜΑΤΑ & ΕΞΟΠΛΙΣΜΟΣ	ΛΟΙΠΟΣ ΕΞΟΠΛΙΣΜΟΣ	ΣΥΝΟΛΟ
Αξία κτήσεως ή αποτιμήσεως				
Κατά την 1 Ιανουαρίου 2019	-	2.785.808	31.180	2.816.988
Αλλαγή στη λογιστική πολιτική	182.798	43.797	-	226.595
Προσθήκες	25.447	37.783	-	63.230
Μεταφορά σε ιδιόκτητα	-	(131.639)	-	(131.639)
Κατά την 31 Δεκεμβρίου 2019	208.245	2.735.749	31.180	2.975.174

Κατά την 1 Ιανουαρίου 2020	208.245	2.735.749	31.180	2.975.174
Αλλαγή στη λογιστική πολιτική	-	-	-	-
Προσθήκες	71.463	28.538	-	100.001
Μεταφορά σε ιδιόκτητα	-	(482.458)	-	(482.458)
Κατά την 31 Δεκεμβρίου 2020	279.708	2.281.829	31.180	2.592.717
<u>Συσσωρευμένες Αποσβέσεις</u>				
Κατά την 1 Ιανουαρίου 2019	-	146.045	10.393	156.438
Αποσβέσεις χρήσεως	63.554	113.054	6.236	182.844
Μεταφορά σε ιδιόκτητα	-	(31.366)	-	(31.366)
Κατά την 31 Δεκεμβρίου 2019	63.554	227.733	16.629	307.916
Κατά την 1 Ιανουαρίου 2020	63.554	227.733	16.629	307.916
Αποσβέσεις χρήσεως	77.468	107.922	6.236	191.626
Μεταφορά σε ιδιόκτητα	-	(75.236)	-	(75.236)
Κατά την 31 Δεκεμβρίου 2020	141.022	260.419	22.865	424.306
<u>Αναπόσβεστη Αξία</u>				
Κατά την 31 Δεκεμβρίου 2019	144.691	2.508.016	14.551	2.667.260
Κατά την 31 Δεκεμβρίου 2020	138.686	2.021.410	8.315	2.168.411

Παρατίθεται η ανάλυση των υποχρεώσεων μισθώσεων για τα επόμενα έτη καθώς και τα αναγνωρισμένα δικαιώματα χρήσης περιουσιακών στοιχείων του ενεργητικού ανά κατηγορία παγίου:

Δικαίωμα Χρήσης Ενεργητικού	31/12/2019	Προσθήκες χρήσεως	Αποσβέσεις χρήσεως	31/12/2020
Εκτυπωτικά Μηχανήματα	69.354	28.538	19.376	78.517
Παλετοφόρα	25.787	29.791	13.108	42.470
Αυτοκίνητα	118.904	41.672	64.360	96.216
Δικαίωμα Χρήσης Ενεργητικού	214.046	100.001	96.843	217.203

Υποχρέωση μίσθωσης	31/12/2019	Προσθήκες χρήσεως	Πληρωμές χρήσεως	Τόκοι χρήσεως	31/12/2020
Εκτυπωτικά Μηχανήματα	70.560	28.538	(22.050)	2.828	79.875
Παλετοφόρα	26.301	29.791	(14.086)	1.364	43.370
Αυτοκίνητα	121.176	41.672	(68.927)	6.328	100.250
Υποχρέωση μίσθωσης	218.037	100.001	(105.063)	10.520	223.495

Ανάλυση υποχρεώσεων μισθώσεων	έως 1 έτος	1 έως 5 έτη	αργότερα από 5 έτη	Σύνολο
Υποχρεώσεις μισθώσεων	111.695	127.319	691	239.330
Χρηματοοικονομικό έξοδο	(8.107)	(8.089)	(14)	(16.210)
Καθαρή παρούσα αξία Υποχρέωσης	103.588	119.230	677	223.495

6.2. Επενδύσεις σε Ακίνητα

Οι επενδύσεις σε ακίνητα αφορούν αγροτεμάχια με ισόγεια οικία που κατέχει η Εταιρεία (στην Εύβοια), εύλογης αξίας 226.707 ευρώ. Στη χρήση 2020 δεν σημειώθηκε μεταβολή της εύλογης αξίας.

Η μεταβολής της εύλογης αξίας έχεις ως εξής:

Υπόλοιπο 1.1.2019	235.000
Προσθήκες/Μειώσεις περιόδου	-
Διαφορές αποτιμήσεως στην εύλογη αξία	(8.293)
Υπόλοιπο 31.12.2019	226.707
Υπόλοιπο 1.1.2020	226.707
Προσθήκες/Μειώσεις περιόδου	-
Διαφορές αποτιμήσεως στην εύλογη αξία	-
Υπόλοιπο 31.12.2020	226.707

6.3. Άυλα Περιουσιακά Στοιχεία

Τα Άυλα Περιουσιακά Στοιχεία αφορούν αγοραζόμενο λογισμικό Η/Υ και κόστος ανάπτυξης νέων προϊόντων. Αναλύονται ως εξής:

	Λογισμικό Η/Υ	Κόστος ανάπτυξης	Σύνολο
<u>Αξία κτήσεως ή αποτιμήσεως</u>			
Κατά την 1 Ιανουαρίου 2019	2.015.843	241.797	2.257.640
Προσθήκες	30.450	9900	40.350
Κατά την 31 Δεκεμβρίου 2019	2.046.293	251.697	2.297.990
Κατά την 1 Ιανουαρίου 2020	2.046.293	251.697	2.297.990
Προσθήκες	104.486	-	104.486
Κατά την 31 Δεκεμβρίου 2020	2.150.779	251.697	2.402.476
<u>Συσσωρευμένες Αποσβέσεις</u>			
Κατά την 1 Ιανουαρίου 2019	1.845.502	226.519	2.072.022
Αποσβέσεις χρήσεως	45.724	2.365	48.089
Κατά την 31 Δεκεμβρίου 2019	1.891.227	228.884	2.120.111
Κατά την 1 Ιανουαρίου 2020	1.891.227	228.884	2.120.111
Αποσβέσεις χρήσεως	53.922	3.190	57.112
Κατά την 31 Δεκεμβρίου 2020	1.945.148	232.074	2.177.223
<u>Αναπόσβεστη Αξία</u>			
Κατά την 31 Δεκεμβρίου 2019	155.066	22.813	177.878
Κατά την 31 Δεκεμβρίου 2020	205.631	19.623	225.252

6.4. Μακροπρόθεσμες απαιτήσεις

Αφορούν μακροπρόθεσμες εγγυήσεις και λοιπές απαιτήσεις και η κίνηση τους, εντός των χρήσεων 2020 και 2019 στην εταιρεία και στον όμιλο είχε ως ακολούθως:

A) Όμιλος

	Εγγυήσεις	Λοιπές απαιτήσεις	Σύνολο
Υπόλοιπο 01.01.2019	21.268	-	21.268
Επιστροφές εγγυήσεων εντός της χρήσης	(6.155)	-	(6.155)
Χορηγήσεις εγγυήσεων στη χρήση	1.763	-	1.763
λοιπά	-	921	921
Υπόλοιπο 31.12.2019	16.876	921	17.797
Υπόλοιπο 01.01.2020	16.876	921	17.797
Επιστροφές εγγυήσεων εντός της χρήσης	-	(921)	(921)
Χορηγήσεις εγγυήσεων στη χρήση	2.049	-	2.049
Υπόλοιπο 31.12.2020	18.925	-	18.925

B) Εταιρεία

	Εγγυήσεις	Λοιπές απαιτήσεις	Σύνολο
Υπόλοιπο 01.01.2019	21.268	-	21.268
Επιστροφές εγγυήσεων εντός της χρήσης	(6.155)	-	(6.155)
Χορηγήσεις εγγυήσεων στη χρήση	1.763	-	1.763
Υπόλοιπο 31.12.2019	16.876	-	16.876
Υπόλοιπο 01.01.2020	16.876	-	16.876
Χορηγήσεις εγγυήσεων στη χρήση	2.049	-	2.049
Υπόλοιπο 31.12.2020	18.925	-	18.925

6.5. Αποθέματα

	ΟΜΙΛΟΣ		ΕΤΑΙΡΕΙΑ	
	31.12.2020	31.12.2019	31.12.2020	31.12.2019
Πρώτες και βοηθητικές ύλες	3.118.091	1.837.434	3.118.091	1.837.434
Εμπορεύματα	248.746	143.002	229.410	120.266
Έτοιμα προϊόντα	4.215.106	1.960.371	4.215.106	1.960.371
Προβλέψεις απαξίωσης	(89.000)	(70.000)	(89.000)	(70.000)
	7.492.943	3.870.807	7.473.607	3.848.071

Κατά την χρήση του 2020 η εταιρεία προχώρησε σε πρόβλεψη απαξίωσης αποθεμάτων ποσού 19.000 €. Η εν λόγω πρόβλεψη έχει καταχωρηθεί στην κατάσταση αποτελεσμάτων της τρέχουσας χρήσης.

6.6. Εμπορικές και λουπές Απαιτήσεις

Ανάλυση και επιμέτρηση των εμπορικών απαιτήσεων

31.12.2019	Υπόλοιπα απαιτήσεων - Χρόνος καθυστέρησης υπολοίπων				
	Τρέχουσες απαιτήσεις			Επισφαλείς απαιτήσεις (υπόλοιπα προηγ. Χρήσεων)	Σύνολο
	Χωρίς καθυστέρηση	1-180 ημέρες	άνω των 180 ημερών		
Εμπορικές Απαιτήσεις	3.882.560	237.161	151.214	1.248.934	5.519.869
Ποσοστό απωλειών	0,6%	3,8%	100,0%	100,0%	
Εκτιμώμενες πιστωτικές ζημιές (*)	(21.839)	(8.930)	(151.214)	(1.248.934)	(1.430.916)
Υπόλοιπο (καθαρό) απαιτήσεων από πελάτες 31.12.2019	3.860.722	228.231	-	-	4.088.953
Μεταβολή στις εκτιμώμενες πιστωτικές ζημιές που αναγνωρίζεται στα αποτελέσματα προ φόρων					(125.605)

31.12.2020	Υπόλοιπα απαιτήσεων - Χρόνος καθυστέρησης υπολοίπων				
	Τρέχουσες απαιτήσεις			επισφαλείς απαιτήσεις (υπόλοιπα προηγ. Χρήσεων)	Σύνολο
	Χωρίς καθυστέρηση	1-180 ημέρες	άνω των 180 ημερών		
Εμπορικές Απαιτήσεις	4.341.253	281.753	262.434	1.248.934	6.134.374
Ποσοστό απωλειών	1,6%	4,1%	57,3%	100,0%	
Εκτιμώμενες πιστωτικές ζημιές (*)	(68.159)	(11.422)	(150.361)	(1.248.934)	(1.478.876)
Υπόλοιπο (καθαρό) απαιτήσεων από πελάτες 31.12.2020	4.273.094	270.330	112.073	-	4.655.498
Μεταβολή στις εκτιμώμενες πιστωτικές ζημιές που αναγνωρίζεται στα αποτελέσματα προ φόρων					(47.960)

(*) Σημειώνεται ότι το μεγαλύτερο μέρος των εκτιμώμενων πιστωτικών ζημιών έχει επιβαρύνει τα αποτελέσματα της Εταιρείας σε χρήσεις προ δεκαετίας.

Η κίνηση της πρόβλεψης των απομειωμένων εμπορικών απαιτήσεων του Ομίλου κατά τη διάρκεια των χρήσεων που έληξαν την 31.12.2020 και 31.12.2019 έχει ως εξής:

Υπόλοιπο 01.01.2019	(1.305.311)
Πρόβλεψη πιστωτικής ζημίας περιόδου	(125.605)
Υπόλοιπο 31.12.2019	(1.430.916)
Πρόβλεψη πιστωτικής ζημίας περιόδου	(47.960)
Υπόλοιπο 31.12.2020	(1.478.876)

Λοιπές απαιτήσεις (κυκλοφορούν στοιχείο)
Ανάλυση:

	ΟΜΙΛΟΣ		ΕΤΑΙΡΕΙΑ	
	31.12.2020	31.12.2019	31.12.2020	31.12.2019
Λοιπές κρατήσεις (ελληνικό Δημόσιο)	74.779	17.183	74.779	17.183
Απαίτηση ΦΠΑ χρήσης	1.364.417	13.936	1.364.417	13.936
Προκαταβολές	213.330	470.008	213.330	470.008
Χρεώστες	106.340	37.793	106.340	37.793
Λοιπές απαιτήσεις	372.031	115.374	371.955	76.487
Μείον: Προβλέψεις για επισφαλείς λοιπές απαιτήσεις	(4.679)	(4.679)	(4.679)	(4.679)
Συνολικές λοιπές απαιτήσεις	2.126.219	649.616	2.126.143	610.728

6.7. Ταμειακά διαθέσιμα και ισοδύναμα

Τα ταμειακά διαθέσιμα και ισοδύναμα αντιπροσωπεύουν μετρητά και τραπεζικές καταθέσεις.

	ΟΜΙΛΟΣ		ΕΤΑΙΡΕΙΑ	
	31.12.2020	31.12.2019	31.12.2020	31.12.2019
Ταμείο	1.307	1.471	1.307	1.471
Καταθέσεις όψεως σε Ευρώ	4.244.877	2.545.042	4.227.447	2.545.042
Καταθέσεις όψεως σε ξένο νόμισμα	10.482	104.144	10.482	93.299
	4.256.667	2.650.657	4.239.236	2.639.812

6.8. Μετοχικό Κεφάλαιο

Ανάλυση μετοχικού κεφαλαίου και υπέρ το άρτιο

Όμιλος και Εταιρεία:

	Μετοχικό κεφάλαιο	Υπέρ το άρτιο
Υπόλοιπο 01.01.2019	15.322.230	14.431.168
Επιστροφή Μετοχικού κεφαλαίου	(502.368)	-
Υπόλοιπο 31.12.2019	14.819.862	14.431.168
Υπόλοιπο 01.01.2020	14.819.862	14.431.168
Αύξηση μετοχικού κεφαλαίου	965.349	-
Επιστροφή Μετοχικού κεφαλαίου	(1.255.921)	-
Συμψηφισμός ζημιών εις νέον με Υπερ το Άρτιο	-	(12.543.741)
Φόρος Κεφαλαιοποιημένων Αποθεματικών	-	(67.940)
Υπόλοιπο 31.12.2020	14.529.291	1.819.487

Την 22.05.2019 καταχωρήθηκε στο Γενικό Εμπορικό Μητρώο (Γ.Ε.ΜΗ) η απόφαση της 22.05.2019 της Γενικής Γραμματείας Εμπορίου και Προστασίας Καταναλωτή (τμήμα εποπτείας εισηγμένων Α.Ε.) με αριθμό 1544006 με την οποία εγκρίθηκε η τροποποίηση του άρθρου 3 (μετοχικό κεφάλαιο) του καταστατικού, σύμφωνα με την από 18.04.2019 απόφαση της Έκτακτης Γενικής Συνέλευσης των μετόχων της εταιρείας. Η τροποποίηση αυτή αφορά την ακόλουθη μεταβολή, η οποία έχει απεικονιστεί στις παρούσες οικονομικές καταστάσεις:

Μείωση μετοχικού κεφαλαίου κατά ποσό 502.368,20€ στο ποσό των 14.819.861,90€, με μείωση της ονομαστικής αξίας του συνόλου των 25.118.410 μετοχών της Εταιρείας από 0,61€ σε 0,59€, με σκοπό την επιστροφή κεφαλαίου με καταβολή μετρητών στους μετόχους και αντίστοιχη τροποποίηση του άρθρου 3 του Καταστατικού της Εταιρείας

Με την από 27.02.2020 απόφαση της Έκτακτης Γενικής Συνέλευσης των Μετόχων αποφασίστηκε η μείωση του μετοχικού κεφαλαίου της Εταιρείας κατά ποσό 753.552,30€ στο ποσό των 14.066.309,60€, με μείωση της ονομαστικής αξίας του συνόλου των 25.118.410 μετοχών της Εταιρείας από 0,59€ σε 0,56€, με σκοπό την επιστροφή κεφαλαίου με καταβολή μετρητών στους μετόχους.

Με την από 29.07.2020 απόφαση της Τακτικής Γενικής Συνέλευσης των Μετόχων 11 αποφασίστηκε η μείωση του μετοχικού κεφαλαίου της Εταιρείας κατά ποσό 502.368,20€ στο ποσό των 13.563.941,40€, με μείωση της ονομαστικής αξίας του συνόλου των 25.118.410 μετοχών της Εταιρείας από 0,56€ σε 0,54€, με σκοπό την επιστροφή κεφαλαίου με καταβολή μετρητών στους μετόχους.

Με την από 23.12.2020 απόφαση της Έκτακτης Γενικής Συνέλευσης των Μετόχων αποφασίστηκε η αύξηση του μετοχικού κεφαλαίου της Εταιρείας κατά ποσό 965.349,36€ στο ποσό των 14.529.290,76€, με κεφαλαιοποίηση αφορολόγητων αποθεματικών αναπτυξιακών νόμων και έκδοση 1.787.684 νέων κοινών ονομαστικών με ψήφο μετοχών με ονομαστική αξία 0,54€ η κάθε μία. Η Επιτροπή Εταιρικών Πράξεων του Χ.Α. στην Συνεδρίαση του στις 12/01/2021 ενέκρινε την εισαγωγή προς διαπραγμάτευση στο Χρηματιστήριο των ανωτέρω νέων μετοχών. Ως ημερομηνία αποκοπής του δικαιώματος συμμετοχής στην αύξηση του μετοχικού κεφαλαίου με κεφαλαιοποίηση αποθεματικών ορίστηκε η 14η/01/2021. Από την ίδια ημερομηνία, οι μετοχές της εταιρείας ήταν διαπραγματεύσιμες στο Χ.Α. χωρίς το δικαίωμα συμμετοχής στην εν λόγω αύξηση και η τιμή εκκίνησης των μετοχών της εταιρείας στο Χ.Α. διαμορφώθηκε σύμφωνα με τον Κανονισμό του Χρηματιστηρίου Αθηνών σε συνδυασμό με την υπ' αριθ. 26 απόφαση του Δ.Σ. του Χ.Α., όπως ισχύει. Δικαιούχοι των νέων μετοχών που εκδόθηκαν στο πλαίσιο της αύξησης του μετοχικού κεφαλαίου με κεφαλαιοποίηση αποθεματικών ήταν οι μέτοχοι που θα ήταν εγγεγραμμένοι στα αρχεία του Σ.Α.Τ. της 15ης/01/2021. Η έναρξη της διαπραγμάτευσης των 1.787.684 νέων μετοχών στο Χρηματιστήριο Αθηνών ορίστηκε στις 20.01.2021.

Μερισματική Πολιτική

Η Διοίκηση σκοπεύει να προτείνει στην Τακτική Γενική Συνέλευση των Μετόχων τη διανομή μερίσματος μικτού ποσού €0,05 ανά μετοχή. Η προτεινόμενη διανομή τελεί υπό την έγκριση της Τακτικής Γενικής Συνέλευσης των Μετόχων.

Οι μετοχές της Εταιρείας είναι εισηγμένες στην κύρια αγορά στο Χρηματιστήριο Αθηνών.

6.9. Αποθεματικά εύλογης αξίας

Τα αποθεματικά εύλογης αξίας προέρχονται από την αποτίμηση των ακινήτων από ανεξάρτητους επαγγελματίες εκτιμητές που διενεργήθηκε την 31.12.2020 και αναλύονται, ως ακολούθως:

Ανάλυση μεταβολής εύλογης αξία στη Χρήση

Αποθεματικά εύλογης αξίας	31.12.2020	31.12.2019
Υπόλοιπα στην αρχή της περιόδου	1.551.930	1.479.307
Υπόλοιπα στο τέλος της χρήσης	1.551.930	1.551.930

6.10. Λοιπά αποθεματικά

Τα λοιπά αποθεματικά αναλύονται ως εξής:

	Τακτικό αποθεματικό	Αφορολόγητα αποθεματικά	Λοιπά αποθεματικά	Σύνολο
Υπόλοιπο την 1 Ιανουαρίου 2019	46.127	150.155	20.918	217.200
Υπόλοιπο την 31 Δεκεμβρίου 2019	46.127	150.155	20.918	217.200
Υπόλοιπο την 1 Ιανουαρίου 2020	46.127	150.155	20.918	217.200
Σχηματισμός τακτικού Αποθεματικού	191.308	-	-	191.308
Κεφαλαιοποίηση αποθεματικών	-	(150.155)	(20.918)	(171.073)
Υπόλοιπο την 31 Δεκεμβρίου 2020	237.435	-	-	237.435

(α) Τακτικό αποθεματικό

Το τακτικό αποθεματικό σχηματίζεται υποχρεωτικά, σύμφωνα με τις διατάξεις του Ν. 4548/2018 (ομοίως και με τις προγενέστερες διατάξεις του κ.ν.2190/20) , για την κάλυψη τυχόν ζημιών της επιχείρησης. Το ποσό αποτελείται από το 5% των κερδών της χρήσης, μετά την αφαίρεση του φόρου εισοδήματος, μέχρι να φτάσει στο 1/3 του μετοχικού κεφαλαίου.

(β) Αφορολόγητα αποθεματικά

Τα αφορολόγητα αποθεματικά σχηματίζονται βάσει αναπτυξιακών νόμων, από τα καθαρά κέρδη. Τα ποσά αυτά είναι αφορολόγητα, δεν υπάγονται στη φορολογία εισοδήματος γιατί σχηματίστηκαν για την δημιουργία παγίων επενδύσεων.

(γ) Λοιπά αποθεματικά

Τα αποθεματικά αυτά σχηματίζονται από παρακράτηση κερδών που έχουν φορολογηθεί, μετά από απόφαση της Γενικής Συνέλευσης. Ο κύριος σκοπός της δημιουργίας τους είναι η ενίσχυση της ρευστότητας της επιχείρησης.

6.11. Δάνεια

Η εύλογη αξία των δανείων δεν διαφέρει σημαντικά από τη λογιστική, αφού τα δάνεια είναι μεταβλητού επιτοκίου. Τα δάνεια του Ομίλου και της Εταιρείας αναλύονται ως ακολούθως:

	31.12.2020	31.12.2019
Μακροπρόθεσμα		
Τραπεζικά δάνεια	8.546.250	5.008.378
Υποχρεώσεις από συμβάσεις χρηματοδοτικής μίσθωσης	546.778	883.645
Σύνολο	9.093.029	5.892.022
Βραχυπρόθεσμα		
Τραπεζικά δάνεια	1.487.232	1.301.295
Βραχυπρόθεσμο τμήμα Μακροπροθέσμων τραπεζικών δανείων	1.476.312	210.000
Υποχρεώσεις από συμβάσεις χρηματοδοτικής μίσθωσης	438.808	487.178
Μη τραπεζικά δάνεια	-	262.816
Σύνολο	3.402.352	2.261.290
Σύνολο δανείων	12.495.380	8.153.312

Το μέσο κόστος του τραπεζικού δανεισμού (τόκοι και έξοδα τραπεζικών δανείων και χρηματοδοτικής μίσθωσης / μέσο μηνιαίο ύψος τραπεζικών δανείων) ήταν 3,7% στη χρήση 2020 και 4,1% στη χρήση 2019.

6.12. Αναβαλλόμενη φορολογία

Οι αναβαλλόμενες φορολογικές απαιτήσεις και υποχρεώσεις συμψηφίζονται όταν υπάρχει νομικό δικαίωμα να συμψηφιστούν τρέχουσες φορολογικές απαιτήσεις έναντι των τρεχουσών φορολογικών υποχρεώσεων και όταν οι αναβαλλόμενες φορολογικές απαιτήσεις και υποχρεώσεις προκύπτουν από την ίδια φορολογική αρχή.

Από τον συμψηφισμό αναβαλλόμενων απαιτήσεων και υποχρεώσεων προκύπτουν αναβαλλόμενες φορολογικές υποχρεώσεις που είναι πληρωτέες μετά την κάλυψη των σωρευμένων φορολογικών ζημιών. Με βάση την κείμενη φορολογική νομοθεσία, οι φορολογικές ζημιές κάθε χρήσης συμψηφίζονται με φορολογητέα κέρδη των πέντε επομένων ετών, προκειμένου να υπολογιστεί στη διαφορά, μετά τον συμψηφισμό, το ποσό του οφειλόμενου φόρου εισοδήματος.

Η συνολική μεταβολή στον αναβαλλόμενο φόρο εισοδήματος (υποχρεώσεις) έχει ως εξής:

	31.12.2020	31.12.2019
Υπόλοιπο έναρξης χρήσης	(3.279.560)	(2.769.308)
Χρέωση/ (πίστωση) κατάστασης αποτελεσμάτων	(167.497)	(513.198)
Χρέωση/ (πίστωση) απευθείας στα λοιπά συνολικά εισοδήματα	(88.042)	2.946
Υπόλοιπο τέλους χρήσης	(3.535.100)	(3.279.561)

Τα υπόλοιπα και οι μεταβολές στις αναβαλλόμενες φορολογικές απαιτήσεις και υποχρεώσεις κατά τη διάρκεια της χρήσης, χωρίς να λαμβάνεται υπόψη ο συμψηφισμός των υπολοίπων, είναι τα ακόλουθα:

Αναβαλλόμενες φορολογικές απαιτήσεις:

	Αποτίμηση αποθεμάτων	Κρατικές επιχορηγήσεις	Πρόβλεψη αποζημίωσης εργαζομένων	Φορο- λογικές ζημιές	Επενδύσεις σε ακίνητα	Έξοδα πολυετούς απόσβεσης	Επισφαλείς απαιτήσεις Δ.Π.Χ.Π. 9	Προ- βλέψεις	Λειτουργικές μισθώσεις	Μεταβατικοί Λογαριασμοί	Σύνολο
Υπόλοιπο 1 Ιανουαρίου 2019	41.220	212.701	179.531	603.000	6.750	1.091	49.220	45.537	-	4.968	1.144.017
Χρέωση/ (πίστωση) στην κατάσταση αποτελεσμάτων	(13.046)	(31.559)	(16.135)	(466.696)	1.990	(711)	(1.121)	(45.537)	958	(4.968)	(576.825)
Χρέωση/ (πίστωση) στα λοιπά συνολικά εισοδήματα	-	-	26.924	-	(270)	-	(2.130)	-	-	-	24.524
Υπόλοιπο 31 Δεκεμβρίου 2019	28.174	181.142	190.320	136.304	8.470	380	45.968	-	958	-	591.716
Υπόλοιπο 1 Ιανουαρίου 2020	28.174	181.142	190.320	136.304	8.470	380	45.968	-	958	-	591.716
Χρέωση/ (πίστωση) στην κατάσταση αποτελεσμάτων	156	(21.110)	117.205	(136.304)	-	(370)	11.510	-	552	-	(28.359)
Χρέωση/ (πίστωση) στα λοιπά συνολικά εισοδήματα	-	-	(88.042)	-	-	-	-	-	-	-	(88.042)
Υπόλοιπο 31 Δεκεμβρίου 2020	28.330	160.032	219.483	(0)	8.470	11	57.479	-	1.510	-	475.314

Αναβαλλόμενες φορολογικές υποχρεώσεις:

	Ιδιοχρησιμο- ποιούμενα ακίνητα	Ενσώματα πάγια	Ενσώματα πάγια (μισθωμένα)	Σύνολο
Υπόλοιπο 1 Ιανουαρίου 2019	923.294	2.931.326	58.705	3.913.325
Χρέωση/ (πίστωση) στην κατάσταση αποτελεσμάτων	6.413	(89.761)	19.721	(63.627)
Χρέωση/ (πίστωση) στα λοιπά συνολικά εισοδήματα	21.578	-	-	21.578
Χρέωση/ (πίστωση) στα λοιπά συνολικά εισοδήματα	951.285	2.841.565	78.426	3.871.276
Υπόλοιπο 1 Ιανουαρίου 2020	951.285	2.841.565	78.426	3.871.276
Χρέωση/ (πίστωση) στην κατάσταση αποτελεσμάτων	49.895	167.669	(78.426)	139.138
Χρέωση/ (πίστωση) στα λοιπά συνολικά εισοδήματα	-	-	-	-
Υπόλοιπο 31 Δεκεμβρίου 2020	1.001.180	3.009.234	-	4.010.414

Αναβαλλόμενος φόρος	2020	2019
Υπόλοιπο φορολογικών απαιτήσεων	475.314	591.716
Υπόλοιπο φορολογικών υποχρεώσεων	(4.010.414)	(3.871.276)
Καθαρό υπόλοιπο	(3.535.100)	(3.279.561)

6.13. Προβλέψεις για παροχές στους εργαζομένους

Το πρόγραμμα που ισχύει είναι η συμβατική υποχρέωση παροχών εφάπαξ ποσού, σε περίπτωση αποχωρήσεων λόγω συνταξιοδότησης, ανάλογα με τον χρόνο προϋπηρεσίας, με βάση την ισχύουσα νομοθεσία (ν.2112/20, όπως τροποποιήθηκε και ισχύει μέχρι και τον ν.4093/2012). Η υποχρέωση της εταιρείας προς τα πρόσωπα που εργοδοτεί, για την μελλοντική καταβολή παροχών, προσμετράται και απεικονίζεται με βάση το αναμενόμενο να καταβληθεί δεδουλευμένο δικαίωμα του κάθε εργαζομένου, κατά την ημερομηνία του ισολογισμού, προεξοφλούμενο στην παρούσα του αξία, σε σχέση με τον προβλεπόμενο χρόνο καταβολής του. Η παραπάνω υποχρέωση έχει υπολογισθεί από πιστοποιημένους αναλογιστές στο τέλος της χρήσης, ως εξής:

Ισολογισμός κατά την 31η Δεκεμβρίου	2020	2019
Παρούσα αξία μη χρηματοδοτούμενων υποχρεώσεων	914.507	792.994
Μη αναγνωρισμένα αναλογιστικά κέρδη / (ζημιές)	-	-
Καθαρή υποχρέωση αναγνωρισμένη στον Ισολογισμό	914.507	792.994

Κατάσταση Αποτελεσμάτων	2020	2019
Κόστος τρέχουσας απασχόλησης	54.523	40.704
Τόκος στην υποχρέωση	6.857	11.323
Αναγνώριση κόστους προϋπηρεσίας λόγω τροποποιήσεων	-	-
Κανονικό έξοδο στο λογαριασμό αποτελεσμάτων	61.380	52.027
Κόστος περικοπών / διακανονισμών / τερματισμού υπηρεσίας	141.177	65.552
Συνολικό έξοδο στο λογαριασμό αποτελεσμάτων	202.557	117.579

Μεταβολές στην καθαρή υποχρέωση αναγνωρισμένη στον ισολογισμό	2020	2019
Καθαρή υποχρέωση κατά την έναρξη του έτους	792.994	712.120
Σύνολο δαπάνης που αναγνωρίστηκε στο λογαριασμό αποτελεσμάτων	202.557	117.579
Αναλογιστικά (κέρδη)/ζημιές	115.845	105.312
Παροχές που πληρώθηκαν από τον εργοδότη	(196.889)	(142.017)
Καθαρή υποχρέωση στο τέλος του έτους	914.507	792.994

Ισολογισμός	31-Δεκ-20	31-Δεκ-19
Παρούσα αξία υποχρέωσης στην αρχή της περιόδου	792.994	712.120
Κόστος τρέχουσας απασχόλησης	54.523	40.704
Κόστος τόκου	6.857	11.323
Κόστος Επίδρασης Περικοπής / Διακανονισμού / Παροχής λήξης απασχόλησης	141.177	65.552
Μείον Καταβληθείσες αποζημιώσεις	(196.889)	(142.017)
Αναλογιστική ζημιά / (κέρδος)	115.845	105.312
Παρούσα αξία υποχρέωσης στο τέλος της περιόδου	914.507	792.994

Οι κύριες αναλογιστικές παραδοχές οι οποίες χρησιμοποιήθηκαν έχουν ως εξής:

	31.12.2020	31.12.2019
1. Αύξηση ετήσιου μισθολογίου που λαμβάνεται υπόψη για την αποζημίωση του Ν. 2112/20	2,00%	2,00%
2. Προεξοφλητικό Επιτόκιο	0,43%	0,95%
3. Μέσος ετήσιος ρυθμός μακροχρόνιας αύξησης πληθωρισμού	1,50%	1,50%
4. Ύψος αποζημίωσης	Εφαρμογή των νομοθετικών διατάξεων του ν.2112/20 ν.3198/55 και 4093/2012, για παροχή ενός εφάπαξ ποσού βάσει ποσοστού της ισχύουσας κλίμακας.	
5. Αναλογιστική μέθοδος αποτίμησης	Χρησιμοποιήθηκε η μέθοδος της Προβλεβλημένης Πιστωτικής Μονάδος (Projected Unit Credit Method).	

6.14. Προβλέψεις

	ΟΜΙΛΟΣ		ΕΤΑΙΡΕΙΑ	
	1.1 - 31.12.2020	1.1 - 31.12.2019	1.1 - 31.12.2020	1.1 - 31.12.2019
Μακροπρόθεσμες προβλέψεις	760.643	175.142	760.643	175.142
Βραχυπρόθεσμες προβλέψεις	-	-	-	-
	760.643	175.142	760.643	175.142

Οι προβλέψεις αυτές κατά το μεγαλύτερο μέρος τους αφορούν επίδικη υπόθεση για την οποία αναμένεται η κοινοποίηση της απόφασης, εκτιμώμενα έσοδα λήξης συνεργασίας με πελάτη του εσωτερικού και τέλος εξωδικαστικό συμβιβασμό με πρώην εργαζόμενους.

6.15. Επιχορηγήσεις περιουσιακών στοιχείων

Οι επιχορηγήσεις αυτές αναγνωρίζονται ως έσοδα παράλληλα με την απόσβεση των περιουσιακών στοιχείων – κυρίως μηχανημάτων – που επιδοτήθηκαν.

Οι κρατικές επιχορηγήσεις που αναγνωρίζονται στις υποχρεώσεις ως μελλοντικά έσοδα αφορούν:

(α) Επενδύσεις που έγιναν κατά την περίοδο από 1999 έως 2006 και επιχορηγήθηκαν με βάση τον Ν.2601/1998.

(β) Επιχορήγηση επενδυτικού προγράμματος του Ν.3299/2004, που αφορά επενδύσεις που έγιναν κατά την περίοδο από 2008 έως 2012.

Με την υπ' αριθμό πρωτ. 77887/24.12.2014 απόφαση του Υφυπουργού Ανάπτυξης & Ανταγωνιστικότητας, εγκρίθηκε η τελική εκταμίευση της επιχορήγησης ποσού επενδυτικού προγράμματος του Ν.3299/2004, που αφορά επενδύσεις που έγιναν κατά την περίοδο από 2008 έως 2012. Η τελική εκταμίευση πραγματοποιήθηκε την 3^η Σεπτεμβρίου 2015.

(γ) Με την απόφαση της Αναπτυξιακής Διαχειριστικής Στερεάς Ελλάδος και Θεσσαλίας με αριθμό πρωτοκόλλου 962/31.03.2016, εγκρίθηκε η τελική εκταμίευση της επιχορήγησης του επενδυτικού προγράμματος «ΕΞΩΣΤΡΕΦΕΙΑ -ΑΝΤΑΓΩΝΙΣΤΙΚΟΤΗΤΑ ΕΠΙΧΕΙΡΗΣΕΩΝ II» που αφορά επενδύσεις που

πραγματοποιήθηκαν κατά την περίοδο από 2013 έως 2014. Η επιχορήγηση ανήλθε στο ποσό των 48.970 € και εισπράχθηκε στη χρήση 2016.

(δ) Με την απόφαση της Αναπτυξιακής Διαχειριστικής Στερεάς Ελλάδος και Θεσσαλίας με αριθμό πρωτοκόλλου 3355/22.11.2016, εγκρίθηκε η τελική εκταμίευση της επιχορήγησης του επενδυτικού προγράμματος «ΕΝΙΣΧΥΣΗ Μ.Μ.Ε. ΠΟΥ ΔΡΑΣΤΗΡΙΟΠΟΙΟΥΝΤΑΙ ΣΤΟΥΣ ΤΟΜΕΙΣ ΜΕΤΑΠΟΙΗΣΗΣ-ΤΟΥΡΙΣΜΟΥ-ΕΜΠΟΡΙΟΥ & ΥΠΗΡΕΣΙΩΝ» που αφορά επενδύσεις που πραγματοποιήθηκαν κατά την περίοδο από 2013 έως 2015. Η επιχορήγηση ανήλθε στο ποσό των 37.438,80 € και εισπράχθηκε στη χρήση 2017.

(ε) Εντός του πρώτου εξαμήνου του 2020 εγκρίθηκε η υπαγωγή της εταιρείας στο επιχορηγούμενο επενδυτικό πρόγραμμα «Ψηφιακό Άλμα» ύψους 100.000 εκ των οποίων ποσό €78.314 αφορά σε επιδότηση επενδυτικών αγαθών και ποσό €21.686 αφορά σε επιδότηση δαπανών. Η εταιρεία εντός του 2020 έλαβε ως προκαταβολή ποσό €40.000.

Η κίνηση εντός των χρήσεων 2020 και 2019, του λογαριασμού των επιχορηγήσεων, που θα αναγνωρισθούν ως έσοδα σε μελλοντικές χρήσεις είχε ως εξής:

	Όμιλος και Εταιρεία
Υπόλοιπο 1.1.2019	1.618.873
Λήψη επιχορήγησης	-
Έσοδο αναγνωρισθέν στη χρήση	(125.339)
Υπόλοιπο 31.12.2019	1.493.534
Υπόλοιπο 1 Ιανουαρίου 2020	1.493.534
Λήψη επιχορήγησης	78.314
Έσοδο αναγνωρισθέν στη χρήση	(186.159)
Υπόλοιπο 31.12.2020	1.385.689
Μακροπρόθεσμο υπόλοιπο επιχορηγήσεων	1.241.220
Βραχυπρόθεσμο υπόλοιπο επιχορηγήσεων	144.469
Υπόλοιπο	1.385.689

6.16. Προμηθευτές και λοιπές υποχρεώσεις

Οι προμηθευτές και λοιπές υποχρεώσεις αναλύονται ως ακολούθως:

	ΟΜΙΛΟΣ		ΕΤΑΙΡΕΙΑ	
	31.12.2020	31.12.2019	31.12.2020	31.12.2019
Προμηθευτές (ανοιχτά υπόλοιπα)	7.992.122	5.342.069	7.992.122	5.282.709
Προμηθευτές (Επιταγές πληρωτέες)	-	64.155	-	64.155
Σύνολο Προμηθευτών	7.992.122	5.406.224	7.992.122	5.346.863
Πιστωτές διάφοροι	362.158	321.221	361.837	304.358
Υποχρεώσεις από φόρους-τέλη	341.584	267.782	341.584	267.782
Ασφαλιστικά Ταμεία	220.912	200.563	220.912	200.563
Πιστωτικά υπόλοιπα πελατών	276.199	71.140	276.199	71.140
Μεταβατικοί λογαριασμοί παθητικού	442.798	240.373	442.798	240.373
Σύνολο Λοιπών υποχρεώσεων	1.643.652	1.101.079	1.643.330	1.084.216
Σύνολο Προμηθευτών και λοιπών υποχρεώσεων	9.635.774	6.507.303	9.635.453	6.431.080

6.17. Πωλήσεις

Ο κύκλος εργασιών (πωλήσεις) αναλύεται ως ακολούθως:

	ΟΜΙΛΟΣ		ΕΤΑΙΡΕΙΑ	
	1.1 - 31.12.2020	1.1 - 31.12.2019	1.1 - 31.12.2020	1.1 - 31.12.2019
Πωλήσεις εμπορευμάτων	153.686	471.773	110.441	487.134
Πωλήσεις προϊόντων	40.571.941	30.091.569	40.571.941	30.091.569
Πωλήσεις λοιπών αποθεμάτων	116.312	103.785	116.312	103.785
Σύνολο	40.841.939	30.667.128	40.798.694	30.682.488

6.18. Κόστος Πωλήσεων

Το κόστος πωλήσεων αναλύεται ως ακολούθως:

	ΟΜΙΛΟΣ		ΕΤΑΙΡΕΙΑ	
	1.1 - 31.12.2020	1.1 - 31.12.2019	1.1 - 31.12.2020	1.1 - 31.12.2019
Κόστος εμπορευμάτων	82.980	230.781	69.745	253.521
Κόστος προϊόντων	27.693.820	21.626.313	27.693.820	21.626.313
Σύνολο	27.776.800	21.857.094	27.763.564	21.879.833

6.19. Άλλα Έσοδα Εκμετάλλευσης

Τα άλλα έσοδα για τη χρήση 2020 και 2019, αναλύονται ως κατωτέρω:

	ΟΜΙΛΟΣ		ΕΤΑΙΡΕΙΑ	
	2020	2019	2020	2019
Εισπραττόμενα έξοδα	342.651	299.334	342.651	299.593
Έσοδα Προηγούμενων Χρήσεων	2.648	2.009	2.648	2.009
Κέρδη από πώληση παγίων	2.014	45	2.014	45
Έσοδα από απόσβεση επιδοτήσεων	227.198	125.339	227.198	125.339
Λοιπά	122.702	23.406	111.541	23.406
	697.213	450.133	686.051	450.392

6.20. Άλλα Έξοδα Εκμετάλλευσης

Τα άλλα έξοδα Εκμετάλλευσης για τις χρήσεις 2020 και 2019, αναλύονται ως κατωτέρω:

	ΟΜΙΛΟΣ		ΕΤΑΙΡΕΙΑ	
	2020	2019	2020	2019
Συναλλαγματικές διαφορές έξοδα	18.748	3.715	18.748	3.715
Έξοδα προηγούμενων χρήσεων	15.883	28.130	15.883	28.130
Πρόβλεψη επισφαλών απαιτήσεων	47.960	125.605	47.960	125.605
Ζημιές από καταστροφή αποθεμάτων	259.164	222.810	259.164	222.810
Πρόβλεψη για επίδικες διαφορές και μελλοντικές υποχρεώσεις (*)	594.858	-	594.858	-
Πρόβλεψη απομείωσης αποθεμάτων	19.000	-	19.000	-
Απομείωση επενδύσεων σε ακίνητα	-	8.293	-	8.293
Λοιπά έκτακτα έξοδα	34.267	23.209	33.760	11.351
	989.880	411.762	989.373	399.904

(*) Οι προβλέψεις αυτές κατά το μεγαλύτερο μέρος τους αφορούν επίδικη υπόθεση για την οποία αναμένεται η κοινοποίηση της απόφασης, εκτιμώμενα έξοδα λήξης συνεργασίας με πελάτη του εσωτερικού και τέλος εξωδικαστικό συμβιβασμό με πρώην εργαζόμενους.

6.21. Έξοδα κατ' είδος

Τα έξοδα για τις χρήσεις 2020 και 2019, που κατανέμονται στην κατάσταση συνολικού εισοδήματος στα κονδύλια κόστος πωλήσεων, έξοδα διαθέσεως, έξοδα διοικήσεως και έξοδα έρευνας και ανάπτυξης, αναλύονται κατ' είδος ως κατωτέρω:

	ΟΜΙΛΟΣ		ΕΤΑΙΡΕΙΑ	
	2020	2019	2020	2019
Αγορές και μεταβολές αποθεμάτων	20.142.763	16.396.360	20.129.528	16.419.100
Αμοιβές & έξοδα προσωπικού	5.682.854	5.042.850	5.662.597	5.008.282
Αμοιβές & έξοδα τρίτων	1.976.886	1.503.028	1.957.562	1.480.181
Παροχές τρίτων	1.969.537	1.592.394	1.968.875	1.588.243
Φόροι - τέλη	554.738	194.243	554.455	192.106
Διάφορα έξοδα	2.344.368	2.024.911	2.340.109	2.024.924
Αποσβέσεις	1.919.126	1.392.624	1.919.126	1.392.624
Προβλέψεις εκμεταλλεύσεως	195.700	106.256	195.700	106.256
	34.785.972	28.252.666	34.727.952	28.211.716

Για τη χρήση που έληξε την 31 Δεκεμβρίου 2020, στα έξοδα της Εταιρείας που αναλύονται ανωτέρω, περιλαμβάνονται αμοιβές πέραν του τακτικού και φορολογικού ελέγχου ποσού €1.500 χιλ. για την παροχή λοιπών υπηρεσιών.

6.22. Χρηματοοικονομικό κόστος – καθαρό

Στο καθαρό χρηματοοικονομικό κόστος των χρήσεων 2020 και 2019 συμπεριλαμβάνονται:

	ΟΜΙΛΟΣ		ΕΤΑΙΡΕΙΑ	
	1.1- 31.12.2020	1.1- 31.12.2019	1.1- 31.12.2020	1.1- 31.12.2019
Τόκοι έσοδα	(64)	(332)	(64)	(236)
Τόκοι - έξοδα τραπεζικών δανείων	326.395	322.228	326.395	322.228
Τόκοι χρηματοδοτικής μίσθωσης	51.504	77.961	51.504	77.961
Εκχώρηση απαιτήσεων *	122.986	125.070	122.986	125.070
Λοιπά τραπεζικά έξοδα	55.580	72.743	54.721	72.743
Καθαρά χρηματοοικονομικά έξοδα	556.401	597.671	555.542	597.766

(*) Αφορά έξοδα για εκχώρηση απαιτήσεων πελατών (χωρίς αναγωγή κινδύνου) σε εταιρείες πρακτορείας επιχειρηματικών απαιτήσεων.

Το μέσο κόστος του τραπεζικού δανεισμού (τόκοι και έξοδα τραπεζικών δανείων και χρηματοδοτικής μίσθωσης / μέσο μηνιαίο ύψος τραπεζικών δανείων) ήταν 3,7% στη χρήση 2020 και 4,1% στη χρήση 2019.

6.23. Φόρος Εισοδήματος

Οι φορολογικές δηλώσεις της εταιρείας είτε έχουν εξετασθεί από τις φορολογικές αρχές, είτε έχουν ελεγχθεί, σύμφωνα με το άρθρο 82 παρ. 5 Ν. 2238/1994 όπως τροποποιήθηκε και ισχύει με το άρθρο 65α του Ν. 4174/2013 και η εταιρεία έχει λάβει εκθέσεις Φορολογικής Συμμόρφωσης Ανεξάρτητου Ορκωτού Ελεγκτή Λογιστή με συμπέρασμα «χωρίς επιφύλαξη».

Επίσης σημειώνεται ότι για τη χρήση 2020 βρίσκεται σε εξέλιξη ο φορολογικός έλεγχος της εταιρείας από ανεξάρτητους ορκωτούς ελεγκτές λογιστές.

Η διοίκηση εκτιμά ότι δεν συντρέχει ανάγκη σχηματισμού πρόβλεψης, στις Χρηματοοικονομικές της καταστάσεις, για κάλυψη τυχόν διαφορών από φορολογικούς ελέγχους.

	Όμιλος		Εταιρεία	
	31-Δεκ-20	31-Δεκ-19	31-Δεκ-20	31-Δεκ-19
Κέρδη προ φόρων	5.206.899	1.855.162	5.211.878	1.923.495
Συντελεστής φόρου	24,00%	24,00%	24,00%	24,00%
Φόρος εισοδήματος (βάσει του ισχύοντα φορολογικού συντελεστή)	1.249.656	445.239	1.250.851	461.639
Πραγματικός Φόρος (Φορολογικής Βάσης)	-	347.000	-	347.000
Μείωση πραγματικού φόρου λόγω συμψηφισμού φορολογικών ζημιών προηγούμενων χρήσεων	-	(347.000)	-	(347.000)
Ζημιά θυγατρικής εταιρίας για την οποία δεν αναγνωρίστηκε αναβαλλόμενος φόρος εισοδήματος.	1.195	16.400	-	-
Αναπροσαρμογή εκτίμησης για ζημιές προηγ. Χρήσεων για τις οποίες αναγνωρίζεται φορολογική απαίτηση	134.869	391.696	134.869	391.696
Αναπροσαρμογή (μείωση) αναβαλλόμενων φόρων, λόγω αλλαγής φορολογικών συντελεστών για τις επόμενες χρήσεις.	-	(82.759)	-	(82.759)
Φόρος αποτελεσμάτων η φορολογία των οποίων αναβάλλεται	-	(262.584)	-	(262.584)
	1.385.720	507.992	1.385.720	507.992
Φόρος που αναφέρεται στην Κατάσταση Αποτελεσμάτων	1.385.720	507.992	1.385.720	507.992

6.24. Κέρδος ανά μετοχή

Τα κέρδη ανά μετοχή υπολογίζονται με διαίρεση του κέρδους που αναλογεί στους μετόχους της μητρικής, με τον σταθμισμένο μέσο αριθμό των κοινών μετοχών στην διάρκεια της περιόδου.

Με την από 23.12.2020 απόφαση της Έκτακτης Γενικής Συνέλευσης των Μετόχων αποφασίστηκε η αύξηση του μετοχικού κεφαλαίου της Εταιρείας κατά ποσό 965.349,36€ στο ποσό των 14.529.290,76€, με κεφαλαιοποίηση αφορολόγητων αποθεματικών αναπτυξιακών νόμων και έκδοση 1.787.684 νέων κοινών ονομαστικών με ψήφο μετοχών με ονομαστική αξία 0,54€ η κάθε μία. Η Επιτροπή Εταιρικών Πράξεων του Χ.Α. στην Συνεδρίαση του στις 12.01.2021 ενέκρινε την εισαγωγή προς διαπραγμάτευση στο Χρηματιστήριο των ανωτέρω νέων μετοχών. Ως ημερομηνία αποκοπής του δικαιώματος συμμετοχής στην αύξηση του μετοχικού κεφαλαίου με κεφαλαιοποίηση αποθεματικών ορίστηκε η 14η.01.2021. Η έναρξη της διαπραγμάτευσης των 1.787.684 νέων μετοχών στο Χρηματιστήριο Αθηνών ορίστηκε στις 20.01.2021.

Ο μέσος σταθμισμένος αριθμός των κοινών μετοχών σε κυκλοφορία κατά τη διάρκεια της λογιστικής περιόδου που έληξε 31.12.2020 ανέρχεται σε 25.118.410 χωρίς να σημειώνεται μεταβολή σε σχέση με την 31.12.2019.

	ΟΜΙΛΟΣ		ΕΤΑΙΡΕΙΑ	
	01.01-31.12.2020	01.01-31.12.2019	01.01-31.12.2020	01.01-31.12.2019
Κέρδη	3.823.669	1.381.336	3.826.159	1.415.503
Σταθμισμένος μέσος αριθμός μετοχών	25.118.410	25.118.410	25.118.410	25.118.410
Βασικά κέρδη ανά μετοχή	0,1522	0,055	0,1523	0,0564

6.25. Αμοιβές και έξοδα σε Εργαζόμενους

Ο αριθμός των εργαζομένων και το κόστος τους που επιβάρυνε τα αποτελέσματα, κατά τις χρήσεις 2020 και 2019, ήταν:

	ΟΜΙΛΟΣ		ΕΤΑΙΡΕΙΑ	
	01.01.- 31.12.2020	01.01.- 31.12.2019	01.01.- 31.12.2020	01.01.- 31.12.2019
Μέσος αριθμός ατόμων	149	138	149	137
Άτομα στην λήξη της περιόδου	155	142	155	141
Τακτικές Αποδοχές	5.361.052	4.890.130	5.340.795	4.855.562
Παρεπόμενες παροχές & έξοδα προσωπικού	321.802	152.720	321.802	152.720
Συνολικό κόστος	5.682.854	5.042.850	5.662.597	5.008.282

6.26. Αποσβέσεις

Οι αποσβέσεις ενσώματων παγίων και άυλων περιουσιακών στοιχείων κατά τις χρήσεις 2020 και 2019, που αναλύονται στις σημειώσεις 6.1 και 6.3 καθώς και οι αποσβέσεις των επιχορηγήσεων που αναλύονται στη σημείωση 6.16, έχουν συνοπτικά ως ακολούθως:

	ΟΜΙΛΟΣ		ΕΤΑΙΡΕΙΑ	
	01.01.- 31.12.2020	01.01.- 31.12.2019	01.01.- 31.12.2020	01.01.- 31.12.2019
Αποσβέσεις παγίων	1.732.968	1.392.616	1.732.968	1.392.616
Αποσβέσεις επιχορηγήσεων	186.159	125.339	186.159	125.339

6.27. Ενδεχόμενες υποχρεώσεις, απαιτήσεις και δεσμεύσεις

A) Εκκρεμείς δικαστικές υποθέσεις:

- Η Εταιρεία έχει ασκήσει κατά της υπ' αριθμ. 56960/2009 απόφασης του Προϊσταμένου του ΕΟΦ, με την οποία της επιβλήθηκαν ποσό 204.928,97 Ευρώ ως οφειλόμενες εισφορές και διαφορές εισφορών 1% (επι πωλήσεων καλλυντικών προϊόντων σύμφωνα με το άρθρο 11 παρ. 1 περίπτωση ζ του Ν 1316/1983), ποσό 408.833,99 Ευρώ ως τόκοι υπερημερίας (κατ εφαρμογή του άρθρου 11 παρ 5 του Ν 1316/1983) και ποσό Ευρώ 81.971,57 ως πρόστιμα (κατ' εφαρμογή του άρθρου 11 παρ 3α του Ν 1316/1983) ήτοι συνολικά ποσό Ευρώ 695.734,53 την από 27.10.2009 και με γενικό αριθμό κατάθεσης 41240/2009 Προσφυγή ενώπιον του Διοικητικού Πρωτοδικείου Αθηνών. Η με αρ. κατ. 41240/2009 προσφυγή ενώπιον του Διοικητικού Πρωτοδικείου Αθηνών έλαβε δικάσιμο και συζητήθηκε στις 29.09.2016 (εξ αναβολής από 09.06.2016), και εκδόθηκε η υπ' αρ. 5492/2017 απόφαση του 19ου τμήματος, με την οποία η υπόθεση παραπέμπεται για εκδίκαση στο Διοικητικό Εφετείο Αθηνών. Ως δικάσιμος της υπόθεσης ορίστηκε αρχικώς η 07.06.2018 ενώπιον του 6ου τμήματος, οπότε και η υπόθεση συζητήθηκε. Περαιτέρω, η συζήτηση της υπόθεσης επαναπροσδιορίστηκε για τις 19.09.2019, λόγω αλλαγής δικαστή-εισηγητή. Στη συνέχεια εκδόθηκε η Α439/31-1-2020 απόφαση η οποία

ανέβαλε εκ νέου την εκδίκαση της υπόθεσης για τη δικάσιμο της 4ης Ιουνίου 2020. Επί της προσφυγής αυτής εκδόθηκε η υπ' αριθ. 504/2021 απόφαση του ανωτέρω δικαστηρίου, με βάση το διατακτικό της οποίας γίνεται εν μέρει δεκτή η προσφυγή της εταιρείας. Τα κεφάλαια που έγιναν δεκτά με την προσφυγή της εταιρείας καθώς και πλήρες κείμενο της εν λόγω δικαστικής απόφασης δεν έχει κοινοποιηθεί στην Εταιρεία.

- Έχει ασκηθεί αγωγή από πρώην υπάλληλο της εταιρείας, ο οποίος διεκδικεί την αναγνώριση της ακυρότητας της καταγγελίας της σύμβασης εργασίας. Η εκτίμηση της Διοίκησης της Εταιρείας βασίζεται στην εκτίμηση του δικηγόρου που χειρίζεται την υπόθεση είναι η θετική έκβαση της υπόθεσης και θεωρεί ότι η σχετική πρόβλεψη που έχει διενεργήσει σε παλαιότερη χρήση είναι επαρκής.
- Υπάρχουν επίδικες διαφορές της Εταιρείας κατά τρίτων. Η όποια ωφέλεια προκύψει θα αναγνωριστεί στα αποτελέσματα της εταιρείας κατά την πραγματοποίησή της.

Δεν υπάρχουν άλλες επίδικες ή υπό διαιτησία διαφορές.

B) Ανέλεγκτες Φορολογικά Χρήσεις

Για τις χρήσεις 2015 έως και 2019, η Εταιρεία έχει λάβει Έκθεση Φορολογικής Συμμόρφωσης, σύμφωνα με την παρ. 5 του άρθρου 82 του Ν. 2238/1994 και του άρθρου 65Α παρ.1 του Ν.4174/2013, χωρίς να προκύψουν ουσιώδεις διαφορές. Σύμφωνα με την εγκύκλιο ΠΟΛ. 1006/2016, οι εταιρείες οι οποίες έχουν υπαχθεί στον ως άνω ειδικό φορολογικό έλεγχο δεν εξαιρούνται από τη διενέργεια τακτικού ελέγχου από τις αρμόδιες φορολογικές αρχές.

Για τη χρήση 2020 ο φορολογικός έλεγχος των Ορκωτών Ελεγκτών Λογιστών για τη λήψη Έκθεσης Φορολογικής Συμμόρφωσης βρίσκεται σε εξέλιξη και το σχετικό φορολογικό πιστοποιητικό αναμένεται να χορηγηθεί μετά τη δημοσίευση των Οικονομικών Καταστάσεων της χρήσης 2020. Κατά την ολοκλήρωση του φορολογικού ελέγχου, η διοίκηση δεν αναμένει να προκύψουν σημαντικές φορολογικές υποχρεώσεις πέραν από αυτές που καταχωρήθηκαν και που απεικονίζονται στις χρηματοοικονομικές καταστάσεις.

6.28. Συναλλαγές με συνδεδεμένα μέρη

α) Διεταιρικές συναλλαγές

Οι διεταιρικές συναλλαγές παρουσιάζονται ως ακολούθως:

	ΕΤΑΙΡΕΙΑ	
	1.1-31.12.2020	1.1-31.12.2019
Έσοδα		
ΠΑΡΟΥΤΣΑΝΙΣ Sp. Z o.o.		46.562
Σύνολο		46.562
Έξοδα		
ΠΑΡΟΥΤΣΑΝΙΣ Sp. Z o.o.	24.265	
Σύνολο	24.265	

β) Διεταιρικά υπόλοιπα

Στις 31.12.2019 η θυγατρική Εταιρεία PAPOUTSANIS Sp. Z o.o. είχε υποχρέωση προς την μητρική Εταιρεία ποσού € 46.562,36 ενώ στις 31.12.2020 δεν υπήρχε ανοιχτό υπόλοιπο.

γ) Συναλλαγές με βασικά διευθυντικά στελέχη και μέλη της Διοίκησης

	ΟΜΙΛΟΣ		ΕΤΑΙΡΕΙΑ	
	1.1- 31.12.2020	1.1- 31.12.2019	1.1- 31.12.2020	1.1- 31.12.2019
Αμοιβές εκτελεστικών μελών Δ.Σ και διευθυντικών στελεχών (βάσει ειδικής σχέσης μισθώσεως εργασίας)	673.699	922.226	673.699	922.226
Αμοιβές δικηγορικής εταιρείας ελεγχόμενης από συγγενικό πρόσωπο εκτελεστικού μέλους του Δ.Σ.	44.445	37.000	44.445	37.000
Αμοιβές μη εκτελεστικών μελών Δ.Σ	41.400	38.400	41.400	38.400
	759.544	997.626	759.544	997.626

δ) Απαιτήσεις και υποχρεώσεις με διευθυντικά στελέχη και μέλη της Διοίκησης

	ΟΜΙΛΟΣ		ΕΤΑΙΡΕΙΑ	
	31.12.2020	31.12.2019	31.12.2020	31.12.2019
Υποχρεώσεις προς τα διευθυντικά στελέχη και μέλη της διοίκησης από επί αποδώσει λογαριασμούς	3.277	1.408	3.277	1.408
Υποχρεώσεις προς τα διευθυντικά στελέχη και μέλη της διοίκησης (από αμοιβές)	147.200	50.051	147.200	50.051

ε) Υπόλοιπο με μετόχους

Ο μέτοχος Tapaca Holdings Ltd, χορήγησε κατά τη χρήση 2010 δάνειο προς την Εταιρεία ποσού €1.228.000. Το υπόλοιπο του δανείου την 31.12.2019 ανήλθε σε €262.816 το οποίο αποπληρώθηκε εντός του 2020.

Οι συναλλαγές συνδεδεμένων μερών γίνονται υπό όρους που ισοδυναμούν με εκείνους που επικρατούν σε συναλλαγές σε καθαρά εμπορική βάση.

6.29. Γεγονότα μετά την ημερομηνία του Ισολογισμού

Η Εταιρεία την 29.1.2021 έθεσε σε ισχύ, σε εκτέλεση της από 27.02.2020 αποφάσεως της Έκτακτης Γενικής Συνέλευσης των μετόχων της Εταιρείας, πρόγραμμα διάθεσης μετοχών μέσω δικαιωμάτων (συνολικά 197.500) προαίρεσης, προς όφελος συγκεκριμένων στελεχών.

Βαθύ Αυλίδας, 19 Μαρτίου 2021

Ο Πρόεδρος του Δ.Σ.

Γεώργιος Γκάτζαρος

Ο Διευθύνων Σύμβουλος

Μενέλαος Τασόπουλος

Η Οικονομική Δ/ντρια & Μέλος Δ.Σ

Μαίρη Ισκαλατιάν

Ο Προϊστάμενος Λογιστηρίου

Αλέξανδρος Γεωργιάδης